O TEMPO
Tempo instavel passando a bom, com nebulosidade. Temperatura estavel. Ventos de sueste a nordeste, frescos as vezes.
Maxima: 25,6.
Minima: 18,6.

10 PAGINAS — 40 Centavos

Diario Carioca

Fundador: J. E. DE MACEDO SOARES

NOVEMBRO 1944 29 QUARTA-FEIRA

ANO XVII — RIO DE JANEIRO — Diretor HORACIO DE CARVALHO JUNIOR — PRAÇA TIRADENTES N.º 17 — N.º 5.049

DIANTE DA GRAVIDADE DA SITUAÇÃO PARA SUAS TROPAS

RETIRADA EM TODA A LINHA ALEMÃ

OS ALIADOS AMEAÇAM CERCAR AS TROPAS GERMANICAS NA ALSACIA

BERLIM PROCLAMA A DELICADA POSIÇÃO DE SUAS FORÇAS

SUPREMO Q G. ALIADO, 28 (Reuters, por William Steen, correspondente especial) — A situação geral da Frente Ocidental pode ser contada, hoje, com as informações de origem alemã. Essas informações mostram como grave é a posição das forças nazistas, em todos os setores, e falam mais e melhor que todas as noticias divulgadas por este Quartel General.

A emissora-radio das forças alemãs declarou, esta noite, em irradiação aqui captada, que a posição nazista ao longo da margem oeste do Reno, ao sul de Strasburgo, era "já agora aguda". E repetiu que "o avanço norte-americano no rumo

(Conclue na 2ª pag.)

NA FRENTE DA ITALIA

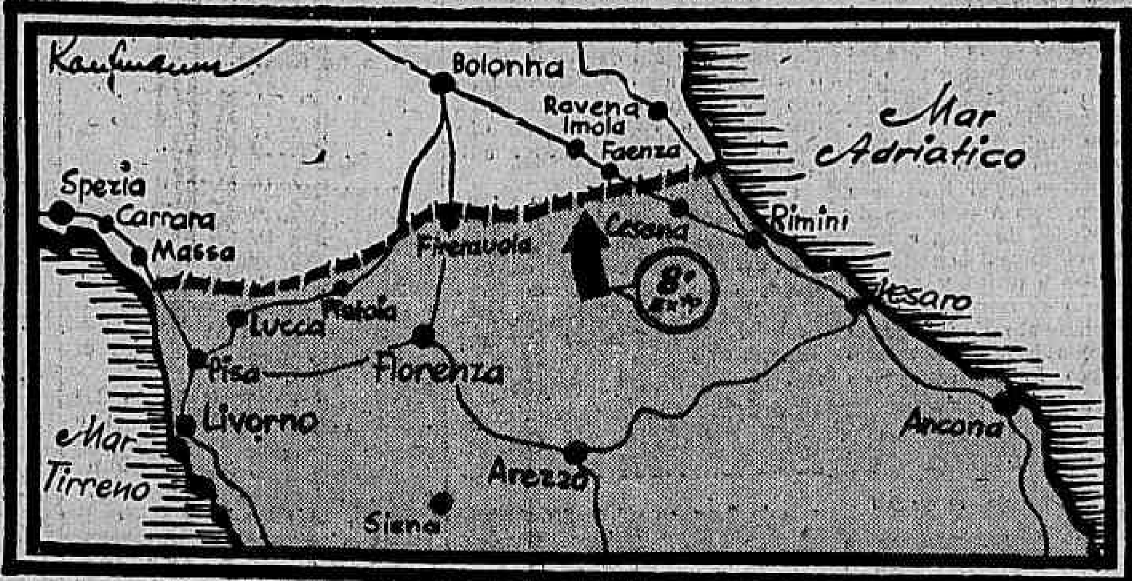

O avanço principal da frente italiana é no setor do 8º Exercito

A nossa opinião

ANIVERSÁRIO DO "TIMES"

No dia 25 próximo passado, o "Times", de Londres, entrou no ano 160 de sua publicação, pois foi fundado em 1785. Mais um aniversário de tão longa existência provocou muitas manifestações peculiares à cultura, ao caráter e aos fundamentos espirituais da nação inglesa. O Rei e o Primeiro Ministro foram órgãos principais dessas manifestações e suas memoráveis palavras no culto da livre opinião do povo britânico explicam grandes páginas da história da civilização humana, notadamente heróicas páginas contemporâneas, que são as mais nobres, as mais dignas e as mais respeitáveis em que uma nação tem inscrito os seus anais.

Pesquisando na longa vida do "Times" as causas profundas de seu primado intelectual na sociedade inglesa, concluímos que a fôrça dêsse jornal consiste na fidelidade com que interpreta as virtudes e fraquezas da classe dirigente, adaptando-se à sua expansão em superfície e profundidade segundo a evolução natural das instituições democráticas.

Erros, equívocos e incoerências acompanham inevitavelmente a obra do homem. Mas na Inglaterra a verdadeira marca do espírito público, que resgata incoerências, equívocos e erros é a capacidade moral e a constância na luta contra seus próprios interêsses materiais. Em 1855 o Parlamento aboliu a taxa sôbre os jornais e em 1866 isentou de impostos o papel de impressão. Essas duas franquias de formidável repercussão democrática, criando a imprensa popular, atacaram de frente os privilégios dos grandes jornais conservadores. O "Times", adaptando-se à nova situação, deu o sinal de uma enorme reforma nas idéias políticas de seu país, rejuvenescendo estranhamente quando algumas coisas pareciam mortas no mundo que justificava sua presença.

Para meditação dos nossos leitores, abaixo publicamos os termos dos telegramas do Rei e do "Premier" ao grande órgão londrino.

—"Conhecendo suas tradições e o lugar que ocupa na vida nacional, o rei tem plena confiança em que os serviços prestados pelo "Times" num período de perto de 160 anos serão continuados e mantidos, com a mesma honra e com o mesmo zêlo, no futuro".

De Winston Churchill: "Poucos jornais podem apresentar tão notável folha de serviços ou serem tão justificadamente aclamados como persistente exemplo do valor e das qualidades da imprensa livre. O renome do "Times" em todo o mundo, por mais de um século, mantem-se inatacável e consideravelmente alto. Vosso jornal é uma das mais poderosas e das mais respeitáveis instituições na Grã-Bretanha e no Império Britânico e eu vos desejo vida ainda mais longa e mais vitoriosa".

AGORA PODE REVELAR-SE

Os Aviões Aliados Vêm Através das Nuvens

LONDRES, 28 (Reuters) — O correspondente do "Daily Herald" no Quartel General da Força Aérea Aliada do Mediterraneo, Emery Pearce, enviou o seguinte despacho para o seu jornal:

QUARTEL GENERAL DA FORÇA AEREA ALIADA DO MEDITERRANEO, 28 (DE EMERY PEARCE, CORRESPONDENTE ESPECIAL DO "DAILY HERALD" ATRAVÉS DA REUTERS) — Agora pode ser revelado um dos maiores segredos aliados relativos à guerra aérea — nossas tripulações podem ver através das nuvens mais espessas, através das cortinas de fumaça mais densas e através da noite mais escura.

Esse segredo é um pequeno aparelho de "radar" a que os aviadores do RAF chamam de "Gendar" e os americanos de "Mickey".

Em virtude de seu uso, os alemães não mais podem esconder seus objetivos das frotas de bombardeio aliadas.

Após a primeira "blitz" contra Londres, os cientistas britanicos começaram a experimentar o aparelho.

Apenas alguns dos antigos bombardeiros estavam usando o esquema, quando cientistas americanos foram à Inglaterra fazer as experiencias finais com o "radar" e auxiliar a aperfeiçoar o instrumento, de modo que pudesse ser colocado em todos os aviões de bombardeio.

O aparelho "genbox" projeta uma luz para baixo, a qual, ao encontrar um obstáculo qualquer volta ao aparelho, registando sobre um vidro o objeto encontrado.

Os aviões britanicos e norte-americanos vinham usando o "radar" há muito tempo e, apesar das pessimas condições atmosféricas não deixavam de bombardear seus objetivos, dizendo, apenas, que o "bombardeio foi efetuado por meio de instrumentos".

O "genbox" pode tambem localizar navios com a mesma facilidade com que localiza fábricas, patios ferroviários e outros objetivos efetuado por meio de instru-

Após a guerra, certamente, o "genbox" será utilizado por todos os aviões de transporte, não havendo mais o perigo de se voar às cegas, pois, por meio do "radar", o piloto, mesmo em meio as mais furiosas tempestadas, sempre saberá o que tem á sua frente e por baixo.

A CRISE DO GOVERNO ITALIANO

SFORZA VETADO PELA INGLATERRA

Demite-se do Comité dos Seis Partidos o Lider do Partido da Ação — Cada Vez Mais Dificil a Situação Politica Italiana — O Principe Humberto Conferencia Com Badoglio e Sforza

DE ROMA, George Bria, da "Associated Press" escreve: — Embora não haja nenhuma declaração oficial, ou mesmo oficiosa, da parte da Embaixada Britanica, quanto a oposição dos ingleses, a que o conde Sforza venha a chefiar o novo governo, ou nele ocupar a pasta das Relações Exteriores, essa atitude britanica já se tornou notoria, e os chefes de partidos continuam á tarde as suas conferencias, no Palacio dos Marechais.

Fala-se na possibilidade de virem a ser indicados ou o proprio Bonomi, com um Gabinete remodelado, ou o velho politico Orlando, para a chefia do novo governo.

O "veto" britanico ao nome do conde Sforza fez com que o Partido da Ação, dirigido pelo sr. Cianca, informasse aos chefes dos demais partidos que se recusa a participar do novo governo, embora deseje colaborar com o mesmo.

Ao que se diz, a atitude britanica para com o Conde — que foi ministro dos Negocios Exteriores antes da era fascista — é ditada pela seguinte série de fatos:

— Sforza obteve permissão facil e rapida para regressar a Italia sob a condição de apoiar Badoglio e de não fazer surgir a questão da manutenção ou não da Monarquia. Assim que chegou, porém, recusou apoio ao governo do marechal, e manifestou suas tendencias anti-monarquicas. Mais tarde, entretanto, quando os comunistas concordaram com o governo Badoglio, e fizeram concessões á Monarquia, Sforza mudou outra vez de atitude.

Atualmente, o conde Sforza

(Conclue na 2ª pag.)

AO RECEBER O "PREMIO DA LIBERDADE"

Sumner Welles em Pról das Nações Pequenas

NOVA YORK, 28 (A. P.) — Ao receber o premio da Liberdade da Casa da Liberdade, o sr. Sumner Welles, ex-sub-secretario de Estado, declarou que "os povos democraticos não conseguiram ainda até agora concentrar todas suas energias e habilidades com o supremo objetivo de estabelecer, no momento mais proximo possivel, a organização internacional fundada no direito, na justiça e na igualdade soberana de todos os Estados, prevista na Carta do Atlantico, prometida em Moscou e agora esboçada em Dumbarton Oaks." Acrescentou o sr. Welles que os povos que sofreram com esta guerra devem ter fé nas Nações Unidas, se quisermos que a organização mundial tenha êxito.

A medalha foi entregue ao sr. Welles pelo poeta Archibald Macleish, diretor da Biblioteca do Congresso, que disse que "Welles e o presidente Roosevelt foram os principais arquitetos da politica de respeito mutuo e cooperação entre as nações de nosso hemisferio", sem a qual não nos seria possivel obter o apoio vigoroso da maioria das nações latino-americanas para a causa das Nações Unidas". Ao mesmo tempo, foi recebida uma mensagem do presidente Roosevelt dizendo que "o mundo precisa dos esforços dos amantes da liberdade para fazer do após-guerra um grande periodo criador na historia americana e da humanidade."

EM FAVOR DAS PEQUENAS NAÇÕES

NOVA YORK, 28 (A.P.) —

(Conclue na 2ª pag.)

CARDILO FILHO
ADVOGADO
AV. ERASMO BRAGA, 72
6º ANDAR
ESP. CASTELO
Ações, consultas e pareceres sobre Direito Civil e Comercial. Ajustamento de estatutos de sociedades anonimas em geral ás novas leis especialmente emprezas de seguros, bancarias ou concessionarias de serviços publicos.

COM A VISITA DE DE GAULLE

REATANDO A ALIANÇA COM A UNIÃO SOVIETICA

E FORMANDO UM CIRCULO DE FOGO EM TORNO DA ALEMANHA

PARIS, 28 (Por Joseph W. Grigg, da "U. P.") — O general De Gaulle durante sua proxima estada em Moscou, aproveitará a oportunidade para assinar uma completa aliança politica e militar com a União Sovietica, identica ao que ficou acordado entre a Grã-Bretanha e a Russia, completando-se, assim, um rigido anel de segurança que será estabelecido em torno da Alemanha — indicam fontes francesas altamente ligadas ao governo.

O passo seguinte — de conformidade com aquelas mesmas fontes — seria a nota dada pela Belgica e Paises Baixos, e, possivelmente, pela Noruega, — paises esses que sempre se mostraram favoraveis a uma neutralidade absoluta — anunciando sua adesão ao blóco anglo-franco-sovietico.

Tal atitude significaria o total isolamento da Alemanha e garantiria os mencionados paises em face de uma futura agressão.

A conclusão de uma aliança franco-sovietica e a criação de um blóco anglo-franco-sovietico são provavelmente os primeiros objetivos da politica externa que a França procurará seguir.

Durante a visita de Winston Churchill ao general De Gaulle, os franceses estabeleceram com clareza que jamais estariam ligados ao blóco da Europa Ocidental, futuramente, sem que a Russia estivesse incluida nesse organismo.

Como resultado dessa politica, o general De Gaulle está jogando com todo o seu crescente prestigio diplomatico para obter a participação da Russia na nova Grande Aliança, a qual os franceses acreditam ter ligação com a repartição da Alemanha e com a conquista das zonas industriais do Ruhr e da Silesia pela França, no após guerra, pois isto impediria de uma vez por todas qualquer tentativa de agressão da Alemanha nazista.

Por estes motivos se acredita que o general De Gaulle fará o maximo para trazer de Moscou pelo menos as bases de uma aliança permanente franco-sovietica.

Uma poderosa aliança franco-russa foi um dos alicerces da politica francesa a partir de meados do ultimo seculo, portanto, a França espera renovar os laços amistosos com a União Sovietica, mediante o simples reatamento da tradicional politica do "Quai d'Orsay", com relação á União Sovietica.

A chave de toda a politica francesa foi apontada em uma exposição feita pelo sr. Bidault, ministro do exterior da França, o qual indicou que a França, em circunstancia nenhuma, entrará em uma aliança européia da qual a União Sovietica não forme parte.

ANTES DE ASSUMIR O POSTO

STETTINIUS SILENCIOSO QUANTO À POLÍTICA EXTERNA

ESPERA-SE QUE REFORME O DEPARTAMENTO DE ESTADO — SATISFAÇÃO EM MOSCOU

WASHINGTON, 28 (U. P.) — O sr. Cordell Hull dirigiu uma carta a Stettinius prometendo que quando recobrar a saude, estará "sempre disposto a prestar-lhe toda a ajuda possivel".

Stettinius continua como secretario de Estado Interino até que preste juramento.

Sua nomeação terá de ser recomendada pelo Comité de Relações do Senado e confirmada pelo proprio Senado.

Espera-se que o Comité aprove a nomeação sem demora, enviando-a ao Senado.

Stettinius permanece relativamente silencioso a respeito dos assuntos internacionais, tendo sido por isso cancelada a acostumada conferencia com a imprensa de hoje no Departamento de Estado.

Espera-se que Stettinius, logo que preste o seu juramento terá uma entrevista com o presidente Roosevelt, para discutir a escolha do sub secretario e qualquer outros problemas relacionados com o Departamento de Estado.

Muitos observadores estão pedindo a "renovação" do Departamento de Estado, que de acordo com suas criticas ainda funciona segundo normas do seculo dezenove.

Em todo o mundo diplomatico prevalece a opinião de que as normas internacionais de Roosevelt e Hull permanecerão inalteradas.

A nomeação de Stettinius segundo se espera, não determinará nenhuma mudança politica importante, inclusive no "problema argentino".

Espera-se que o presidente

(Conclue na 2ª pag.)

RESPONDENDO A UMA INTERPELAÇÃO

CHURCHILL FALA SOBRE GUERRA E PAZ

LONDRES, 28 (Reuters) — Em resposta a uma interpelação na Camara dos Comuns, hoje, sobre a produção de granadas, o Primeiro ministro Churchill declarou:

"O municiamento está sendo constantemente revisto.

Há coisa de nove meses reabrimos nossas fabricas de enchimento de granadas e de feitura de projeteis, em larga escala, em virtude de iminentes operações e de imenso acumulo de reservas, que havia provocado uma crise temporária de espaço para deposito.

Isso foi há nove meses.

Desde então fizeram-se novas e importantes ampliações.

Estou em condições de dizer que, desde que os trabalhadores das fabricas mantenham — e podem até mesmo melhorar a atual produção, não há razão para supor que os exércitos britanicos sentirão falta das munições necessárias para travar suas batalhas.

Temos tambem reservas muito consideraveis, cujo emprego depende das varias estimativas da duração da resistencia alemã".

Quando convidado a dar garantias de que a sua declaração se referia, não só á Europa Ocidental mas a todos os teatros da guerra, o sr. Churchill respondeu:

(Conclue na 2ª pag.)

As Comemorações do Dia Pan-Americano da Propaganda

O Programa Elaborado Pela Associação Brasileira de Propaganda — A Exposição de Cartazes — O Banquete Na A. B. I., e a Campanha de Propaganda da Propaganda

Transcorrerão brilhantes os festejos comemorativos do "Dia Pan-Americano da Propaganda", a 4 do proximo mês de dezembro, data escolhida para que todos os que se dedicam á propaganda, nas suas mais variadas modalidades, se congreguem em torno dos mais elevados ideais publicitarios.

Para esse fim, a Associação Brasileira de Propaganda, que tanto vem trabalhando para o maior prestigio dessa grande classe, a que tão intimamente está ligada a vida comercial, e economica do país, organizou um magnifico programa.

Dentre os varios numeros desse programa, destacamos a realização do "VI Salão Brasileiro de Propaganda e Arte Publicitaria", a "Campanha de Propaganda pela Propaganda.., compreendendo palestras pelo radio, propaganda pela imprensa e ao ar livre e ornamentação de vitrinas e o "Banquete anual de Confraternização". O banquete, ponto culminante das comemorações, será no Salão de banquetes da Associação Brasileira de Imprensa, com a presença de altas autoriades do país, e pessoas representativas de todas as classe ligadas a propaganda, coco convidado de honra.

O Departamento de Imprensa e Propaganda hipotecando todo o seu apoio ás comemorações da A. B. P., revela o interesse que o seu ilustre diretor major Amilcar Dutra de Menezes, convidado de honra ao banquete, vem dispensando a esta iniciativavass va da referida Associação.

O sr. Albino de Souza Cruz, presidente da Confederação das Associações Portuguesas do Brasil, lider dos seus compatriotas em nosso país e presidente da Companhia Souza Cruz é quem patrocina, este ano, as comemorações do dia Pan-Americano da Propaganda, tendo concorrido para seu maior exito com valiosos donativos, e tomará parte no banquete, igualmente como convidado de honra.

Durante o banquete far-se-ão ouvir varios oradores, exaltando a atual politica de boa vizinhança das nações americanas, recebendo o salão uma ornamentação adequada em que se refletirá o sentido da confraternização dos povos do novo continente, que terão a representação das suas respectivas legações e adidos comerciais.

Constituirão, portanto uma nota de expressivo brilho social e de intima cordialidade dos publicitarios das Americas os festejos comemorativos do dia Pan-Americano da Propaganda, os quais já podem ser considerados como uma bela tradição nos nossos meios publicitarios.

RETIRADA EM TODA A LINHA ALEMÃ

(Conclusão da 1ª pag.)

sul, a partir de Stransburgo, e a arremetida francesa, para o norte, a partir de Mulhouse, objetivando fazer a ligação entre os dois grupos de batalha, havia tornado a situação na Alsacia "realmente aguda".

Ampliando seu relatorio, disse ainda a radio militar germanica: "O objetivo do inimigo é cortar as tropas alemãs que ainda lutam nos Vosges. Em alguns setores dessa movel frente alemã de batalha, a frente descreve um circulo completo dirigindo-se para oeste ao invés de para leste. Esse fato juntamente com a retirada do "front" alemão na Lorena, mostra que o comando alemão traçou novos planos revisados. As tropas alemãs nos Vosges têm uma larga porta aberta para o Reno, entre Colmar e Schelstadt (20 milhas norte de Colmar) que pode ser usada quer para evacuação da margem leste do Reno, quer para levar ao "front" novos reforços".

PRIMEIRA RETIRADA — De sua parte, a agencia nazista Transocean transmitira, na voz do seu comentarista militar, que é tambem um "porta-voz" do alto comando, a noticia de que os alemães tinham feito uma grande retirada ao norte de Strasburgo. "Os alemães, em face da pressão crescente das forças do general Patch (Sétimo Exército Americano), notadamente de sua ala esquerda, recuou da linha a cerca de 20 milhas norte de Stransburgo para a fronteira do Palatinato — mais de 20 milhas para o norte. O movimento de pinça, fazendo pressão sobre as forças alemãs que ainda se acham nos Vosges Superiores e no Alto Reno, foi renovado. Elementos do Sétimo Exército consideravelmente reforçados pela chegada de novas tropas, que foram dos Vosges Centrais ao longo das duas margens do vale do Breusch, e tropas de tanque do Primeiro Exército Francês, que foram reunidas na area de Mulhouse, estão novamente atacando os grupos alemães. As forças germanicas conseguiram conter o avanço aliado ali, após luta ardua. Na frente de Aachen, a pressão aliada aumentou violentamente, ao longo do front Geilenkirchen-Julich-Durer.

Entre o canal em Saarunion e o Reno, ao suleste de Hagenau, as retaguardas alemãs estão fazendo a retirada de suas principais tropas, em face da crescente perseguição da ala direita do general Patton e do avanço da ala esquerda do Sétimo Exército Americano. As forças alemãs estão se desvencilhando para nova linha preparada, ao sul da fronteira do Palatito. A esperada nova ofensiva em grande escala do Terceiro Exército Americano contra as partes externas da Muralha Ocidental alemã na fronteira Lorena-Sarre está em pleno desenvolvimento. Entre Bening e Merzig, poderosos contra-ataques alemães fizeram recuar a ala esquerda de Patton para o suleste, mas para suleste, luta pesada está em progresso na linha Bolchen-Boulay e Saint Avoold-Bolchen. Dali para a fronteira suiça, a luta é extremamente fluida.

Tambem o grosso das forças alemãs de Sarrec ao suleste de Hagenau, cerca de 20 milhas norte de Strasburgo, está se retirando sob a pressão aliada para nova preparada linha, que vai a alguma distancia sul da fronteira do Palatinato (de Karlsruhe, aproximadamente, a Pirmasens)".

SEGUNDA RETIRADA — Após essas informações, do proprio inimigo, outras de suas divulgadoras de noticias, a DNB, irradiou nova informação [illegible] termos: "Uma retirada foi feita ao longo da margem do Reno, ao sul de Strasburgo. A operação foi realizada em face de furiosos ataques de leste pelas tropas auxiliares francesas. Forças aliadas grandemente superiores conseguiram "meter o dente" nas principais linhas alemãs a leste de Merkirch e n aarea de Bonhomé, nos Vosges".

TERCEIRA RETIRADA. — E, finalmente, a mesma DNB informou: "uma terceira retirada alemã" na parte sul da frente ocidental, fato sintomatico por se verificarem as informações alemãs sobre suas desvantagens no curto espaço de algumas horas. A nota da DNB é a seguinte: "As posições alemãs na area de Sierck, 13 milhas oeste de Merzig, no front do Mosela, foram recuadas, ante o impeto do Terceiro Exercito Americano. Essa retirada foi devida aos desenvolvimentos na Alsacia Lorena, onde o saliente alemão está em perigo. A situação é muito tensa."

Sumner Wells Em Pról das Nações Pequenas

(Conclusão da 1ª pag.)

Em discurso que pronunciou na nova Escola de Pesquizas Sociais, o sr. Summer Welles, ex-sub-secretario de Estado, instituiu na necessidade da criação de uma Curadoria Internacional, destinada a eliminar "as iniquidades do sistema de Mandatos", assegurando a autonomia e a independencia dos povos coloniais.

Em seu discurso, o sr. Welles tambem propugnou a proteção dos direitos das pequenas nações e advertiu os seus ouvintes contra a possivel criação de "esferas de influencia", sob a nova organização internacional projetada.

— "Acredito — disse — que as propostas resultantes das conferencias de Dumbarton Oaks são em si mesmas desejaveis e oferecem ao mundo a mais pratica e a melhor possibilidade de estabelecer, sem demora, uma organização mundial poderosa e duradoura".

Achava entretanto que si, por trás da fachada dessa organização mundial, as nações poderosas espesinharem a liberdade e a soberania das nações menores, ou suas vizinhas, "serão inevitaveis novos conflitos internacionais, ainda mais devastadores e mais amplos".

Acrescentou que estão sendo empregados esforços para que os Estados Unidos adotem uma politica exterior "que assegure relações mais satisfatorias com as demais nações, mesmo com aquelas com cujos governos não estamos em guerra".

Essa politica, entretanto, resultará inevitavelmente, e mais uma vez, na intervenção direta dos Estados Unidos nos assuntos internos de outros povos soberanos.

Acha o sr. Summer Welles que qualquer ação a ser tomada contra aqueles governos deve partir de uma organização internacional que represente a opinião publica mundial.

Fez observar que uma ação dessa natureza a nenhuma nação se deverá admitir, bem de longe, que qualquer das grandes potencias tenha o direito "unilateral" de determinar qual de seus vizinhos menores deverá ou não dispor, por si proprio, do direito de se reger por seu proprio governo ou de agir como entender em quaisquer outros aspectos de seus negocios permanente internos.

E acrescentou ainda, nessa ordem de idéias:

— "Não posso conceber, para que os nossos proximos e futuros, um mundo estavel e em ordem, si milhões de seres humanos que procuram sua autonomia e sua liberdade nacional forem impedidos de conquistar esses objetivos."

Stettinius Silencioso Quanto á Politica Externa

(Conclusão da 1ª pag.)

Roosevelt seja cada vez mais seu proprio secretario de Estado.

Stettinius como homem de experiencia no mundo de negocios, segundo se espera, porá em pratica eficazmente a politica dos Estados Unidos.

REFORMARA' O DEPARTAMENTO DE ESTADO

WASHINGTON, 28 (Por Flora Lewis, da A. P.) — O novo secretario de Estado, Edward Stettinius pretende reorganizar o Departamento de Estado especialmente no que diz respeito aos negocios economicos e politicos.

Diversos funcionarios desse importante departamento do governo americano acham contudo que Edward Stettinius nada fará de espetacular quando assumir formalmente o seu novo cargo, admitindo mesmo que ele seguirá a progressista politica seguida até agora pelo Departamento de Estado.

Há um ano atrás, quando Stettinius primeiro assumiu os encargos de sub secretario de Estado, ele dedicou-se especialmente á tarefa de tornar mais eficiente a ação do Departamento de Estado.

SERIA O CANDIDATO A' PROXIMA SUCESSÃO PRESIDENCIAL

WASHINGTON, 28 (Por Jack Bell, da "A. P.") — A nomeação de Edward Stettinius para o cargo de secretario de Estado poderá representar o ponto de partida para colocá-lo entre os candidatos democratas á presidente para as eleições de 1948.

Com a confirmação do Senado, esperada esta semana, o simpatico sub-secretario se transformará no funcionario n. 2 do Executivo americano.

Como tal, Stettinius chefiará a politica norte-americana na Organização Internacional de Paz e num periodo justamente de grande importancia para o futuro de toda a politica dos Estados Unidos.

Caso vença nesse ramo as suas atividades politicas, Edward Stettinius poderá ser o escolhido para o proximo pleito presidencial, caso Roosevelt não se apresente como candidato.

Aliás, quando o presidente Roosevelt nomeou Edward Stettinius para o cargo de sub-secretario de Estado, retirando-o da Administração da Lei de Emprestimos e Arrendamentos, surgiram rumores de que ele seria o candidato á vice-presidencia em lugar do senador Truman, que afinal foi o escolhido.

Antes de sua nomeação para substituto de Cordell Hull, Edward Stettinius encontrou alguma oposição por parte de alguns circulos do Congresso que apontavam como mais apto para tais funções o atual vice-presidente Henry Wallace e que terá o seu periodo findo no proximo dia 20 de janeiro.

MOSCOU SATISFEITA COM A ESCOLHA

MOSCOU, 28 (A. P.) — Os russos encaram a renuncia de Cordell Hull do cargo de secretario de Estado como a perda de um grande e verdadeiro amigo mas consideram que ganharam um novo e grande amigo na pessoa de Edward Stettinius.

LONDRES TAMBEM

LONDRES, 28 (A. P.) — Toda a imprensa britanica lamenta a renuncia de Cordell Hull da Secretaria de Estado mas mostra-se satisfeita com a nomeação de Edward Stettinius para o cargo de secretario de Estado.

O "Yorkshire" diz que a escolha de Stettinius "foi uma decisão auspiciosa" e o "London Daily" assim se expressa: "Stettinius como administrador da lei de Emprestimos e Arrendamentos mostrou-se capaz em suceder a Cordell Hull no cargo de secretario de Estado".

Churchill Fala Sobre Guerra e Paz

(Conclusão da 1ª pag.)

"Sim. Fui interpelado sobre a Europa Ocidental, mas o gasto na Birmania não é na escala dos grandes bombardeios aqui.

O transporte, de preferencia ás quantidades de munição, é o fator determinante na Asia Sul Oriental".

COMERCIO SO' PARA DEPOIS DA GUERRA

LONDRES, 28 (U P.) — Falando hoje perante a Camara dos Comuns, o sr. Winston Churchill, afirmou que os preparativos para a expansão do comercio exportador britanico no pós guerra está progredindo de maneira bastante limitada em vista das grandes exigencias da produção belica.

Respondendo a uma pergunta do trabalhista Alfred Edwards sobre se havia solicitado oficialmente ao governo norte-americano uma exposição clara sobre o comercio no após-guerra e se isso não fazia parte de sua estrategia de guerra, Churchill respondeu, "Uma grande tarefa já foi cumprida e está sendo observada neste particular. Todos os preparativos que podem ser feitos estão sendo feitos ou previstos, mas o recursos não são amplos".

'Nenhuma Força do Mundo Poderá Deter os Nossos Soldados no Esforço Para Derrotar os Japonêses em Todos os Pontos'

O DISCURSO DO EMBAIXADOR DA CHINA NO BANQUETE DO UNIVERSITY CLUB DO RIO DE JANEIRO

Ontem, no Clube Ginastico Português, a University Club do Rio de Janeiro ofereceu um banquete, que foi presidido pelo seu presidente interino, dr. Godofredo M. de Menezes.

A esse banquete compareceu como convidado de honra sua excelencia dr. Chiang Tian Koo, embaixador chinês no Brasil, que, embora chegado há pouco, já conta com grande numero de amigos e admiradores nos circulos sociais e diplomaticos.

Convidado pelo presidente do Clube da Universidade a falar nessa ocasião, o embaixador chinês pronunciou um discurso brilhante e interessante. Agradecendo o convite do Clube, s. excia. rendeu elevado tributo aos valores educacionais das grandes universidades dos Estados Unidos e á sua importancia na éra do após-guerra. Conquanto se encontre no Brasil apenas há pouco tempo, o embaixador mostrou-se profundamente comovido pelas numerosas expressões de cordiais boas-vindas de que fora alvo.

"O fato de que o Brasil — declarou o embaixador — mantém um sincero sentimento de amizade para com o meu país só foi claramente manifestado pela calorosa recepção e entendimento simpatico com que distinguiu madame Chiang Kai-Shek, quando da sua recente visita a este país".

"Muito antes da invasão niponica da China já havia ampla evidencia do proposito do Japão de conquista mundial, no notorio Memorial Tanaka. O então primeiro ministro japonês, Tanaka, esboçou ao seu imperador, o plano para a conquista japonesa do mundo. Em seu programa de dominação mundial, o Japão devia conquistar em primeiro lugar a China e, em seguida, a India. Com essas duas nações sob o seu dominio, o Imperio Niponico teria sob o seu controle oitocentos milhões de pessoas e os recursos economicos de dois dos mais ricos países do mundo. Se se tivesse concretizado o plano de conquista mundial elaborado por Tanaka, é dificil imaginar qual seria na atualidade o quadro do globo. Foi a solida e obstinada resistencia da China que pôs por terra os planos cuidadosamente estabelecidos pelo Japão.

Embaixador Chiang Tien Koo

"O meu país — continuou o tados Unidos e o Alasca, juntos. Em nossos 5.000 anos jamais fomos conquistados por qualquer nação, e contudo, senhores, os nipões julgaram que poderiam conquistar uma nação que permanecera por seculos como Estado soberano. Pensaram que seria facil... em três mesas a China seria conquistada... em seis meses... então, talvez dentro de um ano... Sete e meios anos já se passaram e continuamos inconquistaveis. Ainda resistimos. Ainda lutamos. Seremos inconquistaveis.

"Teriam eles realmente acreditado que, por um instante sequer, dariamos ouvidos ás suas pueris conversas de "paz honrosa"? Não! senhores, os japoneses terão de encontrar algo mais do que a sua fanatica adoração pelo seu Imperador ou algo mais do que a sua disposição de morrer por uma causa perdida. Algo maior do que isso: que venham a reconhecer a inutilidade da sua tentativa de manter-se contra as qualidades de bravura e resistencia em combate dos chineses, qualidades que conquistaram a admiração de todo o mundo.

embaixador — tem uma historia e civilização de 5.000 anos. Temos uma população de 450 milhões de almas. O nosso territorio é maior do que os Es-

"Neste mundo em guerra, em marcha rapida, talvez existam pessoas inclinadas a esquecer o que significou a resistencia do meu país para a auspiciosa posição em que se encontram hoje as Nações Unidas. Sem a resistencia da China não ha motivos para se deixar de crer que as tropas japonesas teriam atravessado o meu país, e, depois, a India, para estabelecer junção com os exercitos do Eixo no Oriente Médio.

"E não olvidemos que quando Leningrado vivia com as suas horas mais sombrias um milhão de soldados japoneses, concentrados na fronteira da Mandchuria, estavam prontos para o ataque á Russia, pelo léste. Mas aqui, novamente, foi o temor de um ataque pela retaguarda conduzido pelas forças chinesas, bem como continuas ações retardadas, que tornaram impossivel aos japoneses fazer o que teria decidido a sorte da Russia, tendo de enfrentar uma guerra em duas frentes, simultaneamente. E certamente, enquanto nós nos mantinhamos tão resolutos e firmes no combate aos japoneses, num esforço tão custoso para nós mesmos, demos tempo a que os Estados Unidos se rearmassem e preparassem depois do insidioso golpe contra Pearl Harbor. Foi essa a contribuição da China á presente guerra mundial.

"Mas, senhores, realizamos esses feitos com sacrificios e custos espantosos. Não nos foi facil. Nossas perdas são assombrosas. Cerca de vinte milhões de baixas. Acima de oito milhões de mortos. Imaginai quase toda a população de Londres ou de Nova York aniquilada em s e t e anos. Dez Milhões se a c h a m desalojados. Ha centenas de milhares de orfãos, e viuvas. Nossas industrias estão todas destruidas. Todos os nossos portos se acham bloqueados, e o sistema de transportes paralisado. A fome e as doenças afetam todos nós. Na verdade, sofremos. Contudo, prosseguimos combatendo.

"A despeito desse esforço quase sobrehumano, um esforço de travar continuamente a guerra por sete anos contra um dos exercitos mais bem equipados já conhecidos no mundo, travamos a guerra sozinhos e praticamente de mãos vazias. O bloqueio niponico cortou inteiramente todos os suprimentos, e no entanto conseguimos manter-nos em combate e contivemos o invasor. Mas, a despeito de tudo temos sido alvo de criticas. O meu país foi acusado de dar mais atenção aos negocios internos do que ao esforço de guerra total, por causa dos revezes militares registados ha pouco em Cantão.

"Fomos tambem acusados de não possuir união. Nada poderia estar mais longe da verdade. Poderá, talvez, existir falta de união num país que por sete anos combateu como um só homem contra o inimigo comum? Se sofremos alguns reveses militares, esses foram devido em grande escala á falta de suprimentos necessarios e não a divergencias politicas em nosso governo. Os reveses militares sofridos em Cantão tiveram uma unica origem — a falta de material belico. Logo que esteja aberto um porto e os suprimentos cheguem em quantidades vultosas, estou certo, senhores, nenhuma força no mundo poderá deter os nossos soldados no esforço para derrotar os japoneses em todos os pontos. Se, por sete anos, os meus compatriotas realizaram tal missão magnifica e corajosa de conter o inimigo, contando apenas com o que o presidente Roosevelt descreveu como um "auxilio quase insignificante", imaginai o que o meu país fará quando se apresentar a oportunidade, dispondo de armas e suprimentos necessarios!

"Seria um prazer citar os que observaram as qualidades combativas do soldado chinês, na frente da Birmania, onde, com limitado equipamento, as nossas tropas mereceram a reputação de bravos e ferozes guerreiros. Tendo oportunidade, o soldado chinês dará uma resposta aos criticos da sua nação. Que se dê á China tres por cento dos suprimentos das Nações Unidas, e o mundo verá a minha nação colocar de joelhos os invasores japoneses.

"Em nossa resistencia, temos apenas um objetivo — derrotar o Japão. Esse dia se torna cada vez mais proximo. Esperemos que o mundo relembre a resistencia chinesa, que desempenhou um papel inestimavel nesta guerra. O mundo sabe que a China contribuiu brilhantemente para a vitoria final, e a China atribue-se o direito de receber maiores quantidades de suprimentos.

"Os aliados precisam do auxilio da China, na mesma escala em que a China necessita da ajuda dos aliados na luta mutua contra a agressão.

SFORZA VETADO PELA INGLATERRA

(Conclusão da 1ª pag.)

não pertence a nenhum Partido e, aos olhos dos ingleses não dispõe de um apoio apreciavel de qualquer porção da opinião popular na Italia.

SFORZA DEMITIU-SE DO COMITE' DOS SEIS PARTIDOS

De Roma, a "A. P." diz: — Confirma-se, oficialmente que o conde Sforza resignou á presidencia do comité dos seis partidos.

Ao apresentar seu pedido de demissão, o conde Sforza entregou uma carta que dizia "Seria lamentavel que, na eventualidade de um novo pensamento popular, minha presença fosse causa de discussões". O proposito de minhas palavras e ações foi sempre apressar a escolha dos lideres que darão ao país o melhor governo possivel nas circunstancias atuais. Nossa consciencia está calma. Pensamos unicamente na Italia".

DEIXOU O RECINTO EM PLENA SESSÃO

De ROMA, acrescenta a "Associeted Press" — Anuncia-se que o conde Sforza renunciou á presidencia da reunião permanente dos lideres dos Seis Partidos, abandonando o respectivo recinto, hoje á tarde, em plena reunião.

Essa atitude do antigo ministro dos Negocios Estrangeiros da era pre-fascista, veio complicar ainda mais a situação politica da Italia, já tão complexa e tão dramatica.

AS CONDIÇÕES DOS SOCIALISTAS

De ROMA, diz a "Associated Press: — Em reunião dos chefes de Partidos italianos, afim de resolver a crise produzida com a renuncia do gabinete Bononi, o secretario do Partido Socialista, Nenni, apresentou uma plataforma de seis pontos á aprovação do Comité de Libertação.

Entre os pontos defendidos por Nenni constam (a) o rapido expurgo dos fascistas — uma sempre renovada exigencia da ala esquerda, (b) a reorganização "democratica" do Exército, (c) a reorganização das instalações de transporte de viveres, afim de permitir ao povo um minimo de subsistencia, e (4) uma politica exterior com o objetivo de reduzir o controle aliado na Italia, exceto no que diz respeito á guerra.

Nenni desmentiu, categoricamente, que esteja de entrevista marcada com o principe Umberto, lugartenente do Reino.

O PRINCIPE UMBERTO CONFERENCIA COM BADOGLIO E SFORZA

De ROMA, a "Associated Press informa: — O marechal Badoglio e o conde Sforza conferenciaram com o principe Umberto, segundo anuncia um comunicado do Departamento de Imprensa, o qual acrescenta que os lideres da coligação de todos os partidos, com exceção dos socialistas e acionistas, aceitaram até agora o convite para se entrevistarem com o principe Umberto no Palacio Real. O marechal Badoglio, o conde Sforza e o almirante Thaon de Revel conferenciaram com o tenente do reino individualmente. O principe Umberto deverá receber amanhã em audiencia o chefe da organização dos veteranos da Primeira Grande Guerra e da Confederação Italiana do Trabalho.

O senador Alberto Bergamini, conhecido editor da éra pre-fascista, tambem foi convidado a avistar-se com o tenente-general do Reino.

Eisenhower e Montgomery Conferenciam

Para a Derrota Final do Reich

COM O SEGUNDO EXERCITO BRITANICO, 28 (DOON CAMPBELL, correspondente especial da "Reuters") — O general Eisenhower está, agora, á noite, conferenciando com o marechal Montgomery, "algures na Belgica". Não resta duvida de que os dois cabos de guerra estão tomando as medidas para a derrota final da Alemanha.

A conferencia está se realizando numa casa abandonada, perto da fronteira holandesa, e já está durando mais de 2 horas, no momento em que escrevo este despacho.

A casa está rodeada de guardas armados, que só permitem a passagem das pessoas devidamente credenciadas.

"Serviço de Obrigações de Guerra"

A Caixa de Amortização comunica que no dia 29 do corrente mês serão substituidos, pelas respectivas "Obrigações de Guerra", os recibos dos contribuintes do Imposto de Renda — pagamento relativo ás "Obrigações de Guerra": que integralizavam suas quotas nos dias 1º e 15 de abril de 1944 (exercicio de 1944).

NOTA: — A substituição será feita nos "Guichets" do Banco Francês e Italiano, em liquidação, á rua da Alfande-

DIARIO CARIOCA

EXPEDIENTE:

Diretoria:

Horacio de Carvalho Junior
Diretor-Presidente

Danton Jobim
Diretor-Secretario

F. J. Teixeira Leite
Diretor-Gerente

Telefones:

Direção: 22-3023 — Chefe de Redação e Secretaria: 42-5571 — Redação: 22-1559 — Administração e Gerencia: 22-3035 — Publicidade 22-3018 — Oficinas: 22-0824

ASSINATURAS:

Para o Brasil:

Ano	Cr$ 90,00
Semestre	Cr$ 50,00

Para o Exterior:

Ano	Cr$ 200,00
Semestre	Cr$ 130,00

VENDAS AVULSAS

Em todo o Brasil:

Dias uteis . .	Cr$ 0,40
Aos domingos .	Cr$ 0,50
Por avião . . .	Cr$ 0,60

São cobradores autorizado os srs. J. T. de Carvalho e Antonio Ferreira da Rocha.

Percorre o interior do país a serviço desta folha o sr. Romualdo Perrota, nosso inspetor.

SUCURSAIS:

São Paulo: diretor Mario Cordeiro — Rua Xavier de Toledo, 84, 1º andar, sala 3 — Telef.: 4-6893.

Minas Gerais — Belo Horizonte: diretor Antonio Brasiliano da Costa — Rua da Bahia 919 1º — Telefone: 2-0765.

DEPARTAMENTO DO SUL DO PAÍS

Paraná, Santa Catarina e Rio Grande do Sul: diretor: dr. Caio Machado — Rua Lamenha Lins, 220 — Curitiba.

REPRESENTANTES:

Pernambuco — Recife: Rui Duarte.

Bahia — Salvador: Vigilio D. Borba Junior.

Publicidade: 22-3018

— PRAÇA —
TIRADENTES, 77

Farmacias de Plantão Hoje

1º DF. — Largo da Carioca 10-12 — Visc. Rio Branco 31.

2º DF. — Matoso 101-B — Sta. Maria 6 — Av. Lauro Muller 64 — Catumbi 86 — Aristides Lobo 258 — Haddock Lobo 123-B, — Bispo 139-B — Praça Condessa Paulo de Frontin 48.

3º DF. — Catete 280 — Gloria 80 — Praia do Flamengo 115-A — Joaquim Silva 106 — Pedro Americo 73-A — Laranjeiras 131.

4º DF. — Av. Ataulfo de Paiva 201-A — Vol. Patria 451 — Visc Ouro Preto 84 — São Clemente 186 — Jardim Botanico 720 — Mar. Cantuaria 8-A — Arnaldo Quintela 40.

5º DF. — Barata Ribeiro 698 — Miguel Lemos 25 — Francisco Otaviano 32 — Vis. Pirajá 616 — Francisco de Sá 23 — Sta. Clara 127 — Av. Copacabana 556.

6º DF. — S. Luiz Gonzaga 66 — Bela 854 e 78 — Figueira de Melo 372 — Ana Neri 2.

7º DF. — Conde Bonfim 301 e 952-A — S. Francisco Xavier 268.

8º DF. — Barão de Mesquita 786 e 456 — Av. 28 de Setembro 236 e 194 — Itabaiana 3-A — Pereira Nunes 221.

9º DF. — Licinio Cardoso 261 — S. Francisco Xavier 993 — 24 de Maio 1005 — Lino Teixeira 283 — Carolina Meyer 12-A — José dos Reis 45 — Av. Suburbana 7840 — Clarimundo Melo 9 — Assis Carneiro 20 — Alvaro Miranda 431 — Arquias Cordeiro 622 — Dias da Cruz 616 — Av. João Ribeiro 61-A.

10º DF. — Av. Suburbana 8701 — Estrada Barro Vermelho 527 — Capitão Couto Menezes 28 — Av. Automovel Clube 2297 — Est. Mar. Rangel 918-B — Est. Mons. Felix 405 — Paraobí 171 — Conselheiro Galvão 654 — João Vicente 1121 — Av. 1º de Maio 17 — Fernandes Marinho 13 — Pacheco da Rocha 106 — Americo Rocha 418 — Largo da Pavuna 45-A — Est. Mar. Rangel 79 — Sidonio Pais 19 — Cerqueira Daltro 374 — Cladimundo de Melo 798-A — Nerval Gouveia 443 — Carolina Machado 490.

11º DF. — Praça das Nações 74 — Vieira Ferreira 10 — Leopoldina Rego 414 — Bulhões Marcial 385-B — Orojó 43 — Nicaragua 346-A — Jacurutan 134 — Lobo Junior 2130.

12º DF. — Candido Benicio 1037 — Av. [illegible] Dantas n. 12.

13º DF. — Av. Conego Vasconcelos 45 — Est. Sta. Cruz 837 — Marangua 4 — Est Engenho Novo 12.

14º DF. — Coronel Agostinho 17.

15º DF. — Senador Camará 29 e Felipe Cardoso 123.

Semana do Serviço Militar

CURITIBA, 28 (A.N.) — Prosseguem animadas as comemorações da semana do serviço militar, nesta capital, devendo ocupar o microfone de uma das emissoras locais o capitão Arnaud Veloso, que proferirá uma palestra alusiva ás comemorações.

"OS MÉDICOS PLEITEIAM UM JUSTO RECONHECIMENTO DA SIGNIFICAÇÃO DE SUA FUNÇÃO SOCIAL"

As Inumeras Reivindicações da Classe — Ordens, Beneficencias, Irmandades e Outras Associações, Explorando o Trabalho Medico — O Gráu de Dignidade dos Facultativos Precisa Elevar-se — A "Ordem dos Medicos" Seria o Orgão Representativo da Classe — Fala ao DIARIO CARIOCA o Pediatra Odilon de Andrade Filho

Muitos representantes do nosso mundo medico têm manifestado as suas opiniões, através de entrevistas que vimos publicando sucessivamente, focalizando os problemas da classe, principalmente em face do momento atual, quando todos os setores de atividades profissionais sofrem as influencias da presente situação.

Através dessas reportagens, tomando-se por base as declarações de cada um dos nossos entrevistados, temos podido demonstrar aos nossos leitores a situação dos facultativos brasileiros quer os que vivem nas capitais do país, quer os que exercem a profissão no "hinterland", onde os aspectos de vida se apresentam de maneiras diversas.

Em relação aos esculapios que militam nas cidades do interior, temos nos limitado apenas a escrever o que dizem alguns medicos de nossa metropole que outrora estiveram em exercicio nas cidades pequenas e sem recursos, mas que agora, passados os momentos dificeis, acham-se instalados na capital e, portanto não conhecem o aspecto atual da questão.

Assim queremos acentuar que qualquer sugestão ou qualquer missiva procedente dos pontos distantes de nossa capital tratando do assunto terá a melhor acolhida de nossa parte, pois nos comprometemos a publicá-la na integra, afim de melhor poder servir a essa nobre classe.

REGULAMENTAÇÃO LEGAL DO TRABALHO MEDICO

A reportagem do DIARIO CARIOCA ouviu ontem o dr. Odilon de Andrade Filho, medico do Instituto Nacional de Puericultura e pediatra conhecido que muito tem batalhado em prol dos direitos da sua classe.

Conhecendo de perto o assunto, á nossa primeira pergunta, disse-nos ele:

— São tantos os problemas á espera de uma solução, que seria dificil enumerá-los todos. Assim de momento poderia lembrar a necessidade da regulamentação legal do trabalho médico nos hospitais, nas entidades médico-assistenciais, nas organizações industriais, o seguro-doença, o Instituto de Previdencia dos Médicos, a Ordem dos Médicos, etc.

Aliás, esses têm sido os temas debatidos nos congressos sindicais em muitos deles, sendo todos, constam como teses que serão ventiladas no Congresso Médico-Social que se realizará em São Paulo, em março do ano que vem, sob os auspicios da Associação Paulista de Medicina, Sindicato Médico de São Paulo e Sociedade de Medicina e Cirurgia.

REIVINDICAÇÕES DA CLASSE

Continuando, acrescenta o nosso entrevistado:

— Os médicos têm inumeras reivindicações a fazer. Não pleiteiam eles privilegios de qualquer natureza, mas apenas um justo reconhecimento da significação de sua função social. Todas as classes se unem, hoje em dia, na defesa de seus interesses e somente a nossa vem sendo prejudicada pela falta de uma energica atitude reivindicacionista. O trabalho médico continua a ser explorado, de uma maneira estarrecedora, pelas Irmandades, Ordens, Beneficencias e outras instituições, sem que se lute por uma melhor situação.

E' por esse motivo que me filio ao grupo dos que pleiteiam a fundação de uma "Ordem dos Médicos", nos moldes da que foi criada para os advogados.

NECESSIDADE DE ELEVAR O GRAU DE DIGNIDADE

— Todos reconhecem igualmente, a necessidade de elevar o nivel de dignidade de nossa profissão, — diz ele, — degradado, de maneira tão revoltante, por médicos inescrupulosos, que lançam mão dos mais despudorados processos de publicidade á cata da clientela facil. Têm recrudescido, ultimamente, nos jornais, esses surtos. Diariamente se encontram os agradecimentos por curas, as homenagens fóra de proposito, os banquetes sem oportunidade, anuncios de cura, "por processos proprios", de molestias incuraveis, e até mesmo fotografias de "filas" dispostas á porta dos consultorios, para impressionar os incautos.

Tudo isso só é possivel por não dispôr ainda a classe de um organismo superior de disciplina e controle do exercicio profissional, como já conseguiram os advogados.

Todos se recordam de como, ainda recentemente, era aquela classe prejudicada em seu prestigio e em seu conceito pela falta de escrupulos de uma minoria insignificante, cujos atos fraudulentos, que fugiam ao controle, por falta de publicidade, enquanto fluia silenciosamente o labor honesto dos verdadeiros profissionais.

A "ORDEM DOS MEDICOS" SERIA O ORGÃO REPRESENTATIVO DA CLASSE

— Hoje em dia não é mais possivel que tal se verifique. A transformação que se operou na classe juridica em virtude da criação de seu organismo disciplinar foi magnifica. A propria maneira de anunciar foi reduzida á simples indicação do nome, endereço e especialidade. Que contraste com o que se verifica entre os medicos! — diz nosso interlocutor.

A "Ordem dos Medicos" de par com a elevação da dignidade profissional e, consequentemente, do prestigio da classe, seria o orgão representativo por excelencia de seus interesses. Estaria sempre alerta contra as incursões do curandeirismo; cuidaria de obter das autoridades a proibição da venda indiscriminada de medicamentos cujo manejo apresenta contra-indicações e perigos para a saude; fiscalizando a publicidade, permitiria que a competição clinica se fizesse pelas vias normais.

O ingresso na Ordem seria compulsorio. Todos os medicos nela se inscreveriam, sem o que não poderiam exercer a profissão. Ao lado de sua assinatura, viria, necessariamente, o seu numero de inscrição, o que facilitaria a fiscalização do exercicio profissional. A inclusão forçada de todos os medicos nessa organização lhe daria o prestigio necessario á consecução das medidas que pleiteasse.

Essa é, em nossa opinião, uma das mais urgentes necessidades da classe e fazemos votos para que no congresso convocado pelos nossos colegas de S. Paulo ela venha a merecer um debate amplo, de que possam surgir medidas definitivas — concluiu o dr. Odilon de Andrade Filho.

O dr. Odilon de Andrade Filho quando concedia a sua entrevista

Homenageada a Memoria do Barão do Rio Branco

MACAPA, 28 (A.N.) — O 44.° aniversario da assinatura do laudo suiço que deu ganho de causa ao Brasil na questão de limites com a Republica Francesa e de que resultou a incorporação definitiva da região do Amapá ao Brasil, será comemorado nos primeiros dias de dezembro proximo no Territorio do Amapá. Para isso, o governador Janary Gentil Nunes fez organizar o seguinte programa: Decreto-lei municipal denominando "Barão do Rio Branco" á atual praça dos Inocentes e colocação da placa comemorativa; lançamento da pedra fundamental do Posto de Puericultura, pela Campanha de Redenção da Criança; fundação do Instituto Historico e Geografico de Macapá; sessão civica comemorativa; inauguração do cinema falado educativo. Por outro decreto-lei municipal será denominada "Veiga Cabral" a rua onde se travou a fase principal da luta contra oficiais e marinheiros franceses. Ainda, ali será lançada a pedra fundamental do monumento a Veiga Cabral. Em Espirito Santo, será dada a denominação de "Caetano Silva" á principal rua e haverá tambem sessão solene, comemorativa. Em Mazagão, a principal rua da cidade receberá o nome de "Barão do Rio Branco".

Em aditamento a esse programa, será inaugurado no dia 15 de março do proximo ano em todos os edificios publicos deste Territorio, o retrato do heroi amapaense, patriota Francisco Xavier Veiga Cabral, em celebração da data da derrota das tropas francesas de desembarque.

O PROJETO DA AVENIDA TRAPICHEIRO

Recebida Pelo Prefeito Uma Comissão de Moradores e Proprietarios da Tijuca

Foi ontem recebida em audiencia marcada pelo prefeito da cidade, uma grande comissão de proprietarios e moradores da Tijuca no trecho afetado pelo projeto da nova seção da Avenida Trapicheiro.

A comissão fez entrega ao sr. prefeito de um memorial em que ponderava as varias inconveniencias e os prejuizos decorrentes da execução do referido projeto, entre os quais citaremos alguns.

O canal projetado viria desaguar no rio Maracanã, proximo á rua Pinto Figueiredo, exatamente onde ha um cotovelo do Maracanã e por isso mesmo transvasa em todas as enchentes; ora, se forem as aguas do Maracanã acrescidas das do Trapicheiro nesse local, é logico supor-se um extravasamento muito maior.

E' importante tambem notar que a projetada Avenida correria entre duas ruas já existentes e proximas, de forma tal que inevitavelmente a Prefeitura teria necessidade de desapropriar não só os imoveis sitos no trajeto da Avenida como os daquelas duas ruas, elevando-se assim a centenas as casas a serem demolidas.

Tendo em conta as dificuldades enormes existentes no momento para obtenção de residencias, é natural a aflição em que se encontram os moradores daquela zona da cidade.

Além do mais, pode-se dizer que foi uma verdadeira surpresa o atual traçado do projeto, pois que ainda ha bem pouco tempo foram concedidas licenças de obras novas e foram construidas varias residencias de elevado custo e que teriam de ser demolidas.

O prefeito ouviu a exposição feita pela comissão e declarou ter a maxima boa-vontade em solucionar o assunto, de maneira a ferir o menos possivel os interesses particulares. Necessario se torna dar uma solução ao problema das enchentes e disso a Prefeitura está cuidando; no entanto poderiam todos estar tranquilos, que os argumentos apresentados seriam ponderados e afinal estudados de modo a atender os objetivos do projeto com o menor dano ou incomodo possiveis aos particulares.

Campanha da Redenção da Criança

Lançada, Em 16 Municipios, a Pedra Fundamental dos Centros de Puericultura

A "Campanha da Redenção da Criança" patrocinada em todo o país pela Legião Brasileira de Assistencia, com a preciosa colaboração dos "Diarios Associados" e do Departamento Nacional da Criação, vai tomando incremento em toda parte, despertando os mais vivos aplausos de todos aqueles que se interessam pelos problemas da infancia no Brasil.

Com o fundamental objetivo de construir em todos os Estados centros de puericultura, considerados pelos estudiosos do assunto, como chaves para a solução do magno problema de assistencia á infancia, a direção da "Campanha de Redenção da Criança" recebeu inumeros telegramas comunicando-lhe o lançamento da pedra fundamental dos futuros centros.

EM SÃO PAULO

Os responsaveis pelos centros municipais da L.B.A. nos municipios de Rio Claro, Itu', Santos, Casa Branca, Itapolis, Avaré, Itaquaritinga, Pinhal, Presidente Prudente, Sorocaba, Batatais, e Mococa, em seus despachos telegraficos, comunicando o lançamento da pedra fundamental, ressaltam o interesse das respectivas populações por essa obra e informam que as respectivas solenidades se revestiram de excepcional brilhantismo, com a presença de autoridades locais e do povo.

GOIAZ

Da mesma forma telegrafaram á direção da Campanha o prefeito da capital goiana e do municipio de Rio Verde, no mesmo Estado.

EM NATAL

Da capital do Rio Grande do Norte, o sr. Silvino Lamartine endereçou á Campanha o seguinte despacho: "Temos a grata satisfação de comunicar o inicio das obras do Centro de Puericultura de Natal".

NO ESPIRITO SANTO

Tambem em Cachoeiro de Itapemerim foram iniciadas as obras do Centro de Puericultura local, tendo o sr. Aristides Campos congratulando-se com a Campanha da Redenção da Criança por esse auspicioso fato.

O Acervo Artistico de Pedro Alexandrino

ADQUIRIDO PELO GOVERNO DO ESTADO DE S. PAULO

S. PAULO, 28 (A.N.)—Conforme foi noticiado, o governo do Estado adquiriu o acervo artistico de Pedro Alexandrino. Esse ato teve simpatica repercussão nos nossos meios culturais, pois, alem de revelar o zelo da administração publica pelo atual movimento paulista de dedicação ao seu patrimonio artistico, constitue homenagem postuma ao grande pintor brasileiro.

Trafegarão Pela Rua Uruguaiana os Onibus Que Ligam a Zona Norte a Sul

De acordo com entendimentos havidos entre o Departamento de Concessões da Prefeitura do Distrito Federal e o Serviço de Trafego do Departamento Federal de Segurança Publica, os onibus nos. 11, 14 e 15, que ligam a zona norte á zona sul, a partir de hoje, trafegarão pela rua Uruguaiana, no percurso entre aquelas partes da cidade.

Ontem, No Catete

DESPACHOS E AUDIENCIAS DO PRESIDENTE DA REPUBLICA

O presidente da Republica recebeu, ontem, para despacho no Palacio do Catete, os srs. Apolonio Sales, ministro da Agricultura e Pedro Luiz Veloso, ministro interino das Relações Exteriores. Em audiencia o chefe do Governo recebeu uma delegação da Academia Brasileira de Filologia, tendo á frente o professor Alvaro F. Souza da Silveira, o embaixador José Carlos de Macedo Soares e o sr. Hildebrando de Góis, diretor do Departamento Nacional de Saneamento.

Instalada a "Comissão de Restauração dos Quadros de Jornalistas"

Ontem, á tarde, no gabinete do diretor do Serviço de Estatistica da Previdencia e Trabalho, realizou-se a sessão inaugural dos trabalhos da comissão que, constituida pelos srs. Costa Miranda Ozeas Mota e Augusto Lopes Gonçalves, o sr. ministro Marcondes Filho recentemente nomeou para "velar pela estruturação dos quadros de jornalistas", através da revisão dos lançamentos ou declarações que figurem na carteira profissional, ajustando-os aos termos do decreto-lei n.° 7.237, de 10 de novembro de 1944.

Madrinha do Combatente

PATRIOTICA A CAMPANHA ORGANIZADA PELA L.B.A. NA BAHIA

SLVADOR, 28 (A. N.) — Por iniciativa da sra. Rute Aleixo, presidente da Legião Brasileira de Assistencia, seção da Bahia, acaba de ser organizada neste Estado a Campanha de Madrinha do Combatente, outro notavel empreendimento da sra. Darci Vargas. O primeiro expedicionario bahiano, contemplado pela L.B.A., é o 3° sargento Americo de Araujo, classificado no sub-grupamento do 1° Escalão de Infantaria da F.E.B., na Italia. Sua madrinha, a sra. Estacio de Lima, tão logo foi designada endereçou áquele militar a carta da qual destacamos o seguinte topico: "Seu nome, Americo, lembra esta mesma reconhecida America porque você se bate, para honra nossa. Tantos e tão grandes são os ideais que nos conduziram á guerra, que os horrores todos que a cercam valem, incomparavelmente, menos que eles. Quando você voltar — e voltará, porque nosso Deus de infinita misericordia escuta as nossas preces de todo instante — quando você voltar, achará redobradas doçuras no coração de todos nós. Escreva á sua madrinha e diga o que deseja. Sua mãezinha será minha agora. Fique tranquilo. Prossiga na trilha abençoada que o cobrirá de glorias! Coloquei-o sob o manto de Maria Imaculada e confio. Ela lhe defenderá sempre".

Material Para Agua e Esgoto de Uma Cidade Catarinense

O Departamento Nacional da Produção Mineral está avisando, pelo "Diario Oficial", aos interessados que serão ali recebidas no dia 5 de dezembro proximo, ás 13 horas, propostas para fornecimento de material destinado ao abastecimento de agua e esgoto de Crissiuma, em Santa Catarina. A Secretaria do D.N.P.M. fornece especificações e demais informações.

PELA SALVAÇÃO DO PATRIMONIO MORAL DO CRISTIANISMO

Palavras do Jornalista Americo Palha No Instituto Brasileiro de Cultura

Falando, ontem, no Instituto Brasileiro de Cultura, sobre a figura do Frei Vital, cujo centenário foi comemorado naquele sadalicio o jornalista Americo Palha fecho seu discurso com as seguintes palavras: Pondo de lado qualquer parcialidade religiosa, é necessário que, neste momento histórico que passa pelo mundo, todas as forças cristãs se unam para defesa de uma civilização. A nossa civilização nasceu numa mangedoura de Judéa. Resistiu a todas as perseguições e se espraiou pela Terra. Fundou-se uma éra: a éra cristã. Todas as verdades divinas se revelaram á consciencia dos homens.

Americo Palha

Pouco importam as religiões e seus nomes. E' a arvore cristã que precisa ser defendida do vendaval do materialismo e do ateismo.

Hoje ninguem mais se pelbra de Darwin, Haeckel Eggels e outros mestres do materialismo.

São figuras que passaram. A palavra do Cristo é a palavra que continua a ecuar pela Terra, a ensinar o verdadeiro código do amor e da bondade, o verdadeiro socialismo que se resume naquela frase maravilhosa:

"Amai-vos uns aos outros".

Que todos os cristãos possam ser, em meio da tormenta, como foi Frei Vital na defesa da Igreja. Façamos um apelo a todos os cultos cristãos, um apelo ardente e generoso, no sentido de uma união sólida e fraternal contra a onda materialista que se ergue para devastar a humanidade. Os principios cristãos não são propriedade desse ou daquele culto, mas um patrimonio da humanidade inteira. E urge conservá-los acima da furia do ateismo, pois somente assim poderemos assegurar ao mundo de amanhã, esse mundo que vai surgir dos escombros de tantas nações devastadas pela guerra, uma éra de real confiança nos ideais de liberdade, de justiça, de respeito á dignidade humana e de fraternidade entre os povos.

Os Autores do Plano de Urbanismo de Londres Homenageados por Seus Colegas Brasileiros

Agradecendo a Homenagem, Em Nome de Seus Patricios, o Embaixador Britanico Elogia os Trabalhos Para Realização da Av. Presidente Vargas

Revestiu-se de grande solenidade a homenagem que teve lugar, ontem, no Instituto de Arquitetos do Brasil, para homenagear os arquitetos ingleses Fornhaw e Patrick, autores do novo plano do urbanismo de Londres, traçado durante a guerra.

Embaixador Sir Donald Saint Clair Gainer

A cerimonia foi realizada perante numerosa assistencia, composta de arquitetos, engenheiros, escritores e pessoas gradas, especialmente convidadas e teve a presidi-la o embaixador da Grã Bretanha, Sir Donald Saint Gainer, que se achava acompanhado do 1.° secretario da Embaixada, R. G. Stone.

A' mesa tomaram assento, ainda, o presidente do Instituto de Arquitetos do Brasil, o sr. Paulo Camargo de Almeida; o poeta e escritor Olegario Mariano, o diplomata e escritor Pascoal Carlos Magno e sr. Nestor Figueiredo, antigo presidente do Instituto dos Arquitetos do Brasil e membro correspondente do Instituto Britanico de Arquitetos.

Saudando seus colegas ingleses na pessoa do embaixador da Grã Bretanha, o sr. Nestor Figueiredo proferiu uma eloquente oração, seguindo a palestra do diplomata e escritor Pascoal Carlos Magno sob o titulo: "Evocações de Londres", a qual mereceu do seleto auditorio, pelas belissimas descrições apresentadas sobre a vida da heroica capital inglesa, calorosa salva de palmas.

Por fim, o embaixador Saint Clair Gainer, sob os aplausos dos presentes, pronunciou, em português, um notavel discurso para agradecer a homenagem prestada pelo Instituto de Arquitetos do Brasil aos seus patricios, através de uma série de palestras realizadas, na sede do Instituto, sob os varios aspectos do Plano de Londres, pelos arquitetos brasileiros: José Toédulo da Silva, Joaquim de Almeida Matos, Adalberto Szilar, Henrique E. Mindlin e Marcelo Roberto.

COMO VIVEM OS PROFESSORES NO BRASIL ?

"Os Mestres Não Se Modernizaram"

"ENTRETANTO SEU PAPEL, HOJE, NÃO É PROPRIAMENTE DAR AULAS E SIM DIRIGIR E ORIENTAR OS ESPIRITOS"

"O Mestre Na Atualidade Deve Ser Um "Ma estro" e a Catedra Deve Funcionar Como Uma Orquestra" — Fala ao DIARIO CARIOCA o Professor Berardinelli

O professor W. Berardinelli, catedratico de Clinica Médica da Faculdade Nacional de Medicina, responde, hoje, á "enquete" que estamos realizando no magistério, em torno do papel que exerce o mestre na sociedade moderna.

Eis a resposta do professor Berardinelli:

— Quando se atem exclusivamente ao magisterio é praticamente nulo o papel do professor universitario na sociedade contemporanea. Anfiteatros não têm eco. Catedras não apresentam "irradiação". No mundo atual as influencias só se fazem sentir através do jornal, do radio, do cinema. Antigamente os professores influiam na administração e na politica. Buscavam-se nas catedras ministros, senadores e deputados. Hoje, o afastamento é tão grande que nem a politica influe mais sobre os professores. Ha poucas exceções.

— Quais as garantias que reputa fundamentais para o pleno exercicio da catedra?

— Não falo da parte material. Em toda a parte, menos talvez nos Estados Unidos, professores são operarios de casaca. Entretanto em alguns paises não se dá aos professores o gráu hierarquico nem o ambiente de dignidade em que eles precisam viver. E' a sua unica verdadeira recompensa e a sua verdadeira ambição. Este "fabulum" social não falta, por exemplo, aos professores franceses.

O professor Waldemar Berardi nell, catedrático da Faculdade Nacional de Medicina, quan do falava ao nosso redator.

— A que atribue a indiferença atualmente existente para com os problemas que dizem respeito ao mestre?

— Os mestres não se modernizaram. Com sinceridade, quem suporta hoje conferencias ou aulas "redondas", "belas aulas", com chaves de ouro? O papel do professor não é propriamente dar aulas mas dirigir trabalhos e orientar espiritos.

Os livros agora estão ao alcance de todos. Saber alemão como no tempo da Escola do Recife não da mais aureola de sabio a ninguem. Não tem mais sentido a "boutade" de Paula Ney quando surpreendido com uma revista germanica a infundir-lhe ciencia por via auxiliar: "não conheço alemão, mas conheço o meio em que vivo". Os tradutores espanhois acabaram com este "tabu.".

Ninguem mais toma nota nas aulas e o desaparecimento das apostilas ou "sebentas" é um sinal do arejamento dos espiritos e da abolição do monopolio do saber.

O prodigioso aumento do campo dos conhecimentos impossibilita a existencia do mestre infalivel e "sabe-tudo". Não ha mistica que resista ao dever de confessar a ignorancia de muitos pormenores, quer teoricos, quer tecnicos.

Não devemos mais, mormente em medicina, considerar o professor como uma personalidade isolada. O que se deve ser é a catedra em conjunto, a "equipe", o "staff", o "pessoal" da clinica, trabalhando harmonicamente. Até os concursos deveriam ser feitos não pelo professor isoladamente, mas sim pelo grupo de assistentes, com a regencia do professor.

Eis porque ha indiferença em relação aos mestres isolados. O professor, o mestre deve na atualidade ser realmente um "maestro". Uma verdadeira catedra deve funcionar como uma orquestra; as responsabilidades e honras se diluem no conjunto

Diario Carioca
RIO DE JANEIRO, QUARTA-FEIRA, 29 DE NOVEMBRO DE 1944

COMBUSTÍVEIS

EM entrevista concedida a êste jornal, o ministro da Viação deu a boa notícia de que, afastadas as dificuldades criadas por certos dispositivos das novas leis trabalhistas, a produção das minas de carvão do Rio Grande do Sul tendia, novamente, a crescer.

A informação em apreço é, realmente, digna de registro. Da produção carbonífera nacional está dependendo a regularidade dos transportes ferroviários e marítimos e também, em grande parte, a movimentação do parque industrial do país.

A campanha submarina, determinando a redução brutal de nossas importações, mostrou, de maneira irretorquível, o acerto da política do presidente Getúlio Vargas, orientada no sentido de criar para o Brasil, na medida de suas possibilidades naturais e de seus legítimos interesses, condições de vida autônoma.

As medidas tomadas pelo chefe da Nação em benefício do desenvolvimento das indústrias carbonifera e alcooleira foram, não raras vezes, criticadas como expressão de um anseio de auto suficiência, inteiramente contrário ao espírito de cooperação internacional.

Não se limitavam os derrotistas a criticar a sábia e patriótica política governamental, sob aquele ângulo. Iam mais longe. Atiravam-se, de maneira furiosa, contra ela, alegando a má qualidade do carvão extraído de nossas minas e a imprestabilidade do álcool anidro como carburante. Todas as provas apresentadas, refutando aquelas alegações, eram levadas à conta de uma exacerbação patriótica, de um nacionalismo quase agressivo.

A guerra veiu permitir que a verdade aparecesse em toda a sua pureza. O carvão nacional e o álcool anidro prestaram e estão prestando os mais assinalados serviços à vida do país. Graças a eles as dificuldades em que nos estamos debatendo não se tornaram ainda mais graves, talvez insuperáveis.

* * *

Torna-se necessário colocar o problema do carvão nacional em termos que assegurem sua solução definitiva. Tanto as minas gauchas, quanto as catarinenses, podem ter sua produção muito ampliada. O mesmo acontece com as jazidas, em início de exploração, do Paraná e S. Paulo.

O consumo de carvão girava em torno de quatro milhões de toneladas, antes da guerra. Com o desenvolvimento do parque industrial do país, inclusive a Usina de Volta Redonda, prestes a entrar em funcionamento, aquela cifra deverá elevar-se a cinco milhões de toneladas anuais e mesmo mais, desse que haja uma ofensiva corajosa contra o emprêgo da lenha. E' preciso que governantes e governados se convençam de que as nossas já escassas reservas florestais não podem continuar a fornecer combustível para as locomotivas e para as fábricas. Sua contribuição deverá limitar-se á satisfação das necessidades domesticas e essas, dentro de uma política inteligente, deveriam ser atendidas, nas grandes e médias cidades, pelo uso do gás.

O desenvolvimento da indústria carbonífera nacional está na dependência, não só de um trabalho mais intenso do operariado que a ela dedica suas atividades, como também da criação de uma frota constituída de navios adequados ao transporte de carvão.

O transporte representa uma parcela enorme no preço do carvão, mais de um terço do custo nos centros de consumo. Uma tonelada de carvão lavado é entregue, no costado do navio, em Porto Alegre por 160 cruzeiros e chega nesta capital por 280 cruzeiros. Carga, descarga, impostos, taxas portuarias e frete absorvem 120 cruzeiros por tonelada.

O transporte marítimo não é sòmente caro. E' também muito escasso.

Os dois aspectos do problema: — maior produção e transporte mais abundante precisam ser encarados com muita atenção e resolvidos com rapidez e energia.

A mobilização efetiva dos mineiros facilitará sobremodo a ação das autoridades governamentais no sentido do alargamento da produção.

A recente visita do general Mendonça Lima ao Rio Grande do Sul terá permitido ao govêrno o conhecimento mais exato da situação e providencias serão, por certo, imediatamente tomadas.

* * *

A importância da indústria carbonífera para a economia nacional ficou demonstrada, de maneira definitiva, pelos acontecimentos decorrentes da guerra.

E' preciso que a lição não seja esquecida e que, finda a conflagração, não voltem os derrotistas e os burocratas incapazes a perturbar a realização da política traçada pelo presidente Vargas, graças à qual foi possível evitar a paralisação total do sistema ferroviário e do parque industrial brasileiros.

AS PROXIMAS ELEIÇÕES NA INGLATERRA

A. J. Cummings

LONDRES, 28 (Reuters) — O significado das palavras pronunciadas na semana passada por Ralph Assheton, em Nottingham, é que não é improvavel que o governo, abrangendo os melhores representantes de todos os partidos e que desejam servir, apresente um plano de quatro anos ao país nas proximas eleições. E' de presumir que Assheton, que ocupa agora o cargo de presidente do Partido "Tory" estava falando com algum senso de responsabilidade. Ele fez aquela declaração depois de admitir que os partidos liberal e trabalhista haviam já decidido disputar as eleições como partidos independentes com politica independente. Sendo assim, é obvio que não pode haver apelo ao país por parte do governo que é "nacional" em qualquer definição inteligível da palavra. Só Assheton quis significar, meramente, que alguns poucos sucessores dos "tories" simenitas juntamente com representantes da ultima sombra de MacDonald do defunto Partido Nacional Trabalhista, marchariam sob a bandeira "tory" por que não o fez?

A primeira explicação é de que ele, naturalmente, desejou evitar o ridiculo. A segunda é que ele estava procurando dar a impressão de que alguns membros destacados dos partidos trabalhista e liberal, agora na coalisão governamental, pretendiam abandonar seus proprios partidos e servir sob a chefia do sr. Churchill. Se a segunda explicação for correta, Assheton terá uma resposta sendo acusado de deshonestidade politica.

Ele deve saber perfeitamente que não existe "deserção" de nenhum membro de qualquer dos partidos de oposição e que o panico de 1931, quando muitos membros proeminentes do Partido Trabalhista passaram-se para os "tories", é virtualmente impossivel nesta ocasião. O povo deste país estaria em guarda contra as tentativas para sugerir que trabalhistas e liberais estão em divergencia e que pessoas a exemplo de Ernest Brown e MacDonald, mesmo que seus motivos politicos sejam os mais puros pudessem se bater por outra coisa que não fosse mais significativa do que a obtenção de um cargo sob o governo.

Não ha duvida alguma de que os dirigentes dos partidos rivais, um de cujos deveres é o de calcular as possibilidades eleitorais, encaram á intervenção no lado liberal de William Beveridge, com sua alta autoridade e solidas obras, como uma nova seria ameaça que deve ser combatida.

TOPICOS

A Tuberculose e o Cancer

A TUBERCULOSE, sempre foi considerada o maior fator da mortalidade em todos os nucleos da população brasileira. Ao seu lado, a sifilis ajudava a devastação. Essa situação, á despeito de todas as medidas de profilaxia e de assistencia social não se modificou. Basta dizer que na semana correspondente ao periodo de 29 de outubro a 4 de novembro, morreram daquele mal, no Rio, S. Paulo, Baia, Belém e Belo Horizonte, duzentas e trinta e oito pessoas. Vejam bem, sòmente em cinco cidades brasileiras. Aliás, o que acontece aqui se verifica tambem em todos os grandes centros do mundo.

Falando, ontem, á imprensa, o dr. Franz Conde Jahn, ilustre médico venezuelano, tendo participado do 2º Congresso Sul-Americano de Otto-Rino-Laringologia, declarou que o cancer laringeo, não somente na Venezuela, como em outras partes do mundo, está tomando a dianteira da tuberculose, em proporções alarmantes.

A revelação do professor Franz Conde é feita na sua tese com dados e estatisticas impressionantes. O cancer no Brasil ainda não assumiu as proporções de molestia social como a tuberculose e a sifilis. Mas, está caminhando para isso. Basta ver os obituarios. Como se diz que é melhor prevenir que remediar, é necessario preparar, com eficiencia, uma campanha de profilaxia contra o cancer — ou melhor, intensificar a que já está sendo executada. A situação não é alarmante, mas as perspectivas são merecedoras de todas as atenções do nosso governo.

* * *

Calçado Para o Povo

O CUNHO pratico das medidas postas em vigor pelo governo, em defesa da bolsa do povo, melhor se acentua no caso dos tecidos populares e do calçado conhecido pela denominação de "tipo Coordenação". Por meio de providencias que contam com a colaboração afetiva e esclarecida das classes produtoras, o governo tem conseguido evitar que a parte da população menos provida de recursos enfrente as duras contingencias dos tempos atuais, pondo-a a coberto de privações e de sacrificios maiores.

A procura dispensada, seja aos tecidos populares, cuja venda foi largamente facilitada pelo poder publico, seja ao calçado popular, mostra o acerto da politica oficial Diante dessa solicitação dos consumidores, quanto ao primeiro caso, foi celebrado, ha pouco, como se sabe, um novo convenio, que elevará de mais de um milhão de metros por mês, em 1945, a producão de panos para o povo.

Em relação ao calçado, medida semelhante acaba de ser adotada pelo Coordenador. Estabelece a portaria assinada pelo coronel Anapio Gomes facilidades para a execução do convenio sobre o sapato do povo. O ato em questão especifica as condições de fabrico, de fiscalização e de preços, que continua a ser de 40 cruzeiros, de maneira a deixar seguramente delineada a participação da industria e do comercio nessa medida, destinada a evitar dificuldades maiores ás classes pobres.

Dada a repercussão simpatica que encontraram os atos anteriores, é de prever que a ampliação ora adotada conte com o mesmo ambiente de compreensão e de boa vontade daqueles que devem cooperar com o governo para alijar dificuldades e favorecer o surto de progresso da Nação.

* * *

Perseguição Aos Judeus

A PERSEGUIÇÃO aos judeus foi sempre a maior preocupação do nazismo. Já nos tempos de paz, o governo hitleriano cometeu as maiores atrocidades contra os cidadãos pertencentes á raça de Israel, numa afronta deliberada á consciencia humana.

Durante a guerra atual, o odio nazista aos judeus excedeu a tudo e as vinganças atingiram a um gráu inconcebivel. Na Polonia, o martirio daquela raça superou á tudo o que se possa imaginar. As descrições das barbaridades têm enchido colunas e mais colunas dos jornais de todo o mundo.

A Grécia não escapou ao sadismo germanico. Segundo declaração, ontem divulgada, pelo Rabino-Chefe e Presidente da Comunidade Judaica daquele país, dos 90.000 judeus existentes na Grecia, antes da Guerra, apenas 82.000 sobrevivem. O restante, ou foi enviado á Polonia, para trabalhos forçados ou pereceu em virtude de fuzilamentos ou enforcamentos. A cidade de Atenas perdeu 12 por cento da sua população judaica, enquanto outras cidades já chegaram a perder até 80 por cento. Nas ilhas de Creta e Rhodes nem um só judeu ficou vivo.

Tudo isso não espanta mais Apenas fica registado para que se saiba da extensão dos crimes do nazismo, crimes que receberão seu castigo na hora oportuna.

* * *

O Direito Vencerá Sempre

EM 1937, no periodo que vai de 8 de março a 3 de setembro — houve uma intervenção federal em Mato Grosso. O governador do Estado, sr. Mario Correia da Costa esteve afastado do cargo durante aquele tempo, não mais voltando a ele. A sua viuva pleiteiou junto á atual interventoria federal, o pagamento dos subsidios do esposo, correspondentes aos seis meses de intervenção. Foi-lhe indeferido o pedido.

Agora, a Comissão de Estudos dos Negocios Estaduais, examinando o recurso da viuva Mario Correia, deu-lhe parecer favoravel, argumentando o caso dentro das verdadeiras normas juridicas. E' desse parecer o trecho abaixo:

"Como, em suma, desconhecer ao dr. Mario Correia o direito á percepção dos subsidios constitucionais, quando, pela interrupção de seu exercicio, não desapareceram as incompatibilidades que o impediam de se consagrar a outras atividades e lhe cumpria manter a dignidade de alta investidura. Na interpretação das leis, é de mistér que não tefujamos á vida. A intervenção não é meio de obter a renuncia de um governador pela redução dele ao estado de necessidade. Houvesse o governador sido condenado, isto nada importaria, pois o efeito da decisão haveria de ser "prospectivo" e não poderia ser outro senão estritamente o que estava na Constituição. Ora sucede que, como já vimos, não só não houve condenação, mas tambem a acusação não chegou a ser decretada".

Essa doutrina juridica, sadia e perfeita, escapou ao interventor de Mato Grosso. Não poderá nunca o arbitrio de uma autoridade se sobrepôr ás normas do direito Estas vencerão sempre, mais cedo ou mais tarde.

Niteroi Fornece Uma Turma de Aspirantes da Reserva Para o Exército

Realizou-se, na manhã de ontem, no Estadio "Caio Martins", em Niterói, a brilhante cerimonia da declaração de aspirantes de 1944, dos jovens que vêm de concluir os cursos de armas e serviços do N. P. O. R., que funciona anexo ao 3º R. I. e que constituem a Turma "General Gaspar Dutra".

O ato contou com a presença do general Eurico Gaspar Dutra, ministro da Guerra; do interventor do Estado do Rio, comandante Amaral Peixoto, do general Valentim Benicio da Silva, comandante da 1ª R. M.; do general Renato Paquet, comandante da 1ª I/D; do representante do embaixador Leão Veloso, ministro interino das Relações Exteriores, consul Frank Mesquita; do monsenhor Barros Uchôa, bispo de Niterói; representantes dos corpos de tropas; do coronel Alcides Etchgoyen, comandante do Grupamento de Leste; secretarios do Governo do vizinho Estado, alem de grande numero de pessoas, membros das familias dos novos aspirantes.

Recepcionadas as autoridades no palanque armado no estadio, entre as duas arquibancadas, pelo coronel Oscar Rosa Nepomuceno da Silva, comandante e diretor do Nucleo de Preparação de Oficiais da Reserva, teve inicio a solenidade, com a formatura da turma do N. P. O. R., sob o comando do 2º tenente Diniz Almeida do Vale, e de uma Cia. do 3º R. I., comandada pelo capitão Araldo Fontenele Bizerril.

Depois de cantado o Hino Nacional por todos os presentes, o coronel Oscar Rosa Nepomuceno da Silva fez a apresentação da turma de alunos que terminaram o Curso com aproveitamento ao ministro Eurico Gaspar Dutra.

Após a apresentação, o tenente ajudante do Nucleo de Preparação de Oficiais da Reserva procedeu a leitura do Boletim alusivo á dada, seguindo-se, então, o ato de compromisso dos novos aspirantes da turma "General Gaspar Dutra".

Pelo general Eurico Gaspar Dutra foi entregue ao aspirante Antonio Matos, primeiro aluno da turma, a espada oferecida pelo 3º Regimento de Infantaria, de São Gonçalo, anexo ao qual funcionou o N. P. O. R. Depois, as madrinha dos novos aspirantes se dirigiram até onde estavam os mesmos formados, tendo, então, lugar a cerimonia da entrega das espadas.

A Marinha precisa de médicos

ABERTAS AS INSCRIÇÕES PARA UM NOVO CONCURSO

O titular da pasta da Marinha determinou fosse aberto novo concurso para médicos do Corpo de Saude Naval. As inscrições poderão ser feitas na Diretoria do Ensino de 1 de dezembro próximo a igual data de fevereiro no ano vindouro, das 13 ás 16 horas, exceto aos sabados. A inscrição é permitida aos brasileiros natos, com o máximo de 30 anos. Documento exigidos: certidão de idade, carteira de identidade atestado de bons antecedentes certidão de reservista atestado de vacina, atestado de idoneidade moral, além do diploma de médico. Só será permitida a inscrição de candidatos que tiverem aptidão para a vida do mar, satisfazendo aos padrões de robustez fisica e de saude, comprovadas pela Junta Médica, e tiverem, no minimo, 1,62 metros de altura.

Excelente Serviço Prestado ao Esforço de Guerra Aliado

EXPRESSIVO TELEGRAMA DO GENERAL HENRY ARNOLD AO MINISTRO SALGADO FILHO, SOBRE O 1º ANIVERSARIO DA ESCOLA TECNICA DE AVIAÇÃO

O ministro Salgado Filho recebeu do general Henry Arnold comandante em chefe da Força Aerea Norteamericana, o seguinte cabograma:

"Desejo congratular-me com v. excia. e com a Força Aerea Brasileira pelo primeiro aniversario da Escola Técnica de Aviação. V. excia. pode se orgulhar do excelente serviço prestado ao esforço de guerra aliado por essa instituição. O excepcional progresso realizado por essa Escola reflete o esforço unido e a feliz cooperação de nossas duas grandes Nações".

O general Arnold teve participação direta e decisiva, conforme tem referido o titular da Aeronautica, em varias ocasiões, nas demarches que precederam a transferencia, e depois, na instalação daquela Escola, transportada de Miami para São Paulo.

Entregue á Coordenação da Mobilização Economica

O NOVO ENTREPOSTO GERAL DE GENEROS ALIMENTICIOS

Pondo á disposição do Serviço Metropolitano de Abastecimento o novo Entreposto Geral de Generos Alimenticios, construido na avenida Rodrigues Alves, o prefeito Henrique Dodsworth oficiou, ontem, ao coordenador da Mobilização Economica. O novo estabelecimento instalado pela Prefeitura funcionará articulado com os mercados de emergencia, nas condições que forem determinadas pela Coordenação.

A Entrega dos Cartões de Ponto Na Secretaria de Finanças

CHAMADOS OS ENCARREGADOS DE NUCLEOS

O Serviço de Expediente da Secretaria Geral de Finanças, em aviso baixado ontem, está cientificando os encarregados de nucleos daquela Secretaria, de que deverão enviar, até amanhã, ás 12.30 horas, improrrogavelmente, os cartões de ponto, com a frequencia de funcionarios devidamente encerrada no mês de novembro, afim de que possa ser processado, com a devida antecedencia, o pagamento dos vencimentos do mês de dezembro.

Oficiais Promovidos Apresentados ao Ministro da Aeronautica

Foram apresentados ontem, ao ministro Salgado Filho, pelo brigadeiro Ajalmar Mascarenhas, diretor do Pessoal, os oficiais medicos e intendentes recentemente promovidos, e tambem o capitão aviador Delio Jardim de Matos, ajudante de ordens do titular da pasta. O sr. Salgado Filho proferiu breves palavras de congratulações com todos.

COMENTARIO INTERNACIONAL

A IMPORTANCIA DO PODER NAVAL

Antonio Bento

ANTES desta guerra, dizia-se que a Alemanha teimava em sub-estimar o poder naval, que continua sendo uma das chaves essenciais da vitoria, numa conflagração de ambito mundial como foi a de 1914. A verdade é que o alemão nunca foi bom marinheiro. Não só ele combate mediocremente no mar como não tem a exata visão da estrategia naval O Kaiser pretendeu alinhar uma esquadra tão poderosa como a Royal Navy, mas fracassou em seus propositos E' certo que, na Batalha da Jutlandia a esquadra alemã, do ponto de vista tatico, obteve um sucesso animador. Mas, depois disso não quis mais aventurar-se a um encontro com a poderosa frota do almirante Jelicoe. Continuou engarrafada em Kiel. E, na verdade, em 1916, a maior ameaça contra a Inglaterra assim como contra os antigos aliados, proveio da arma submarina alemã.

Aliás, aquele ano assinalou o pior periodo da guerra para a França e a Grã-Bretanha. Só em 1917 a situação mudaria, graças á entrada dos Estados Unidos na guerra e ao emprego das cargas de profundidade contra os submarinos de von Tirpitz. No conflito atual, os alemães esperavam obter grandes exitos com a mina magnetica, que foi rapidamente neutralizada. Depois desse insucesso, os nazistas voltaram a adotar uma estrategia semelhante á da ultima guerra, aperfeiçoando seus metodos taticos para o ataque aos comboios aliados e o bloqueio das costas britanicas e norte-americanas. Logo depois, os ingleses aperfeiçoaram seus aparelhos de escuta, que se transformaram no inimigo mortal do submarino. Enquanto isso, a Alemanha, a Italia e o Japão não dispunham desse maravilhoso instrumento belico que é o ouvido mecanico, o qual localiza pelo radio a posição do inimigo no fundo das aguas. Por isso, os submarinos aliados operam sempre com exito notavel contra os alemães e japoneses. Ha dias, o Almirantado Britanico distribuiu uma nota á imprensa descrevendo o ataque de um submarino contra um comboio alemão, na costa da Noruega. Foram afundados dois navios inimigos, tendo a unidade inglesa resistido ás cargas de profundidade disparadas pelos barcos de escolta. Comentando o fato, o "London Times" reportou-se á recente narrativa da passagem de um comboio britanico transportando armas e munições para a Russia. Os submarinos alemães atacaram o comboio, mas as escoltas britanicas contra-atacaram com eficiencia. Foram destruidos tres dos atacantes, ficando outros avariados. E o comboio chegou ao seu destino sem perdas. Enquanto isso um submarino inglês, operando em aguas controladas pelo inimigo, atacou um comboio de tres barcos mercantes escoltados por tres navios de guerra, tendo conseguido destruir dois terços do comboio, depois do que regressou sem perdas e danos á sua base.

No Pacifico, têm sido tambem notaveis os exitos obtidos pelas frotas submarinas da Inglaterra e dos Estados Unidos, que já destruiram um numero consideravel de navios mercantes do Japão. Tudo isso vem mostrar a importancia do poder naval nesta guerra.

Os nazistas cometeram ainda outro erro quando afirmaram, em 1939, que havia terminado a era do couraçado, que seria expulso dos mares pelo avião. Foi outra prova de que os alemães são máus estrategistas navais. A verdade é que o couraçado continua a ser o soberano dos mares, ou seja o nucleo central das esquadras modernas. Sob esse aspecto, não houve modificações substanciais nesta guerra pois o papel que o porta-aviões iria desempenhar fôra previsto desde o ultimo conflito.

O fato incontestavel é que sem o dominio dos mares nenhum grupo de potencia ganha uma guerra mundial E' uma lição que pode ser estudada em seu embrião, desde a Batalha de Salamina e depois, através da historia até os recentes episodios do afundamento do "Von Tirpitz" e do desastre japonês na Batalha das Filipinas.

Antes e Depois da Libertação

Jean François Armorin

PARIS, 28 — (S.F.I. especial para "Franc-Tireur") — Toda a atmosfera acima da bacia de Briey já está embaçada por uma espiral da fumaça das usinas... E em toda parte, nesta Lorena ocupada desde 1940, bandeiras um pouco escurecidas e desbotadas ainda drapejam nas janelas Aqui, a gente vive ainda na beatitude de uma libertação vinda ha dois meses e mesmo mais, enquanto os comboios de caminhões americanos rolam incessantemente nas ruas estreitas e tormentadas. Os pintores nas escadas apagam com grandes pinceladas os emblemas alemães; os que eles tinham obrigado a colocar desde junho de 1940 quando de sua chegada, emblemas que tambem deviam durar mil anos. Após 53 meses se começa a escrever "coiffeur" ao invés de "friseur" que era o nome visto em todas as usinas. Até mesmo o nome das aldeias destruidas são frequentemente precedidos, na estrada pelos seus horrorosos cartazes amarelos e pretos: — Silly era "Sillingen" "Louvigny", "Lowe-ningen" e "Vergny" "Verningen" Ninguem conseguiu arrancar esses emblemas pois nessa margem direita da Moselle, as aldeias á margem das linhas foram durante dois meses evacuadas para leste. Nem homens, nem mulheres, nem crianças Vacas mortas e corvos voando. Os soldados americanos pouco se preocupam com os emblemas boches. Têm outra coisa a fazer com seus canhões.

Aproximo-me de Thionville inteiramente libertada ha alguns dias, pois os boches defenderam solidamente a margem direita. Convem contudo dizer o que foi o calvario dessa cidade que conheceu o impulso louco da libertação para depois cair novamente sob a bota de seus opressores. As autoridades alemãs levantaram acampamento na noite de 31 de agosto para 1º de setembro Alguns carros americanos surgiram somente durante algumas horas. Já o novo Conselho Municipal se instalara na Tour aux Puces. O prefeito alemão, Libel, membro do Reichstag, desaparecera ás 14 horas. A população de Thionville, ao menos nove mil habitantes viveu algumas horas de alegria. Mas no dia seguinte os boches voltavam. Depois suas autoridades — a policia e a Gestapo — chegaram e se preocuparam felizmente com processos e arquivos. Os habitantes de Thionville, ao menos 9.000, viveram nas linhas durante dois meses. A artilharia alemã regava diariamente a cidade. Ha alguns dias a cidade foi afinal libertada definitivamente. Os aliados tinham conseguido estabelecer duas cabeças de ponte ao norte em Koeningmarker e Sattenen, ao sul em Vukange.

Disse que a gente de Thionville ficara. "A evacuação fôra, no entanto, exigida pelo prefeito alemão a 3 de setembro, mas a ordem fôra verbal... Travou-se, então, uma verdadeira caça ao homem, dirigida pelas tropas de assalto contra todos os homens de 16 a 60 anos de idade e que se queria levar para defender o Grande Reich porque eram cidadãos alemães. Tambem é preciso escrever o que foi o martirio dessas grandes cidades anexadas Amanhã nós o saberemos para Mulhouse e para Strasbourg. Enquanto isso... Em 1940, os lorenos, que podiam partir, foram antes do mais expulsos Sua mobilia foi vendida em leilão publico, mas nenhum loreno compareceu. Primeiro foram a criminal polizie e a Gestapo Depois, toda a população foi recrutada á força na "Deutsch Volks Gemeinschaft" — comunidade do povo alemão, com a insignia nazista Os que se negavam a seguir eram expedidos sobre Schirmeck e Dachau. Mas, no entanto, para preservar o sangue, a categoria e a raça dos senhores a gente de Lorena tinha sido inicialmente batizada — a titulo revogavel — de "Deutsche auf Widerruh".

Era proibido falar francês e os professores nazistas ensinavam o alemão, evidentemente com uma palmatoria ao alcance de sua mão para as crianças reticentes Nada mudou desde 1870.

Havia uma pressão nazificante sobre o coração dos lorenos.

O hasteamento da bandeira era obrigatorio todos os dias 1º de maio, 8 de novembro 20 de abril, dia do aniversario do Fuehrer e muitas outras datas Somente a fazenda para bandeiras era vendida sem cartões de racionamento As mulheres as tingiam para fazerem vestidos Paradas monstros se realizavam com varias personalidades. Dr. Frio, Van Krosijk, Victor Lutze, chefe das tropas de assalto e o Gauleiter Burckel.

Os lorenos não conheceram o trabalho obrigatorio... Foi muito pior, pois a instrução para-militar e militar foi levada ao extremo. Os jovens iam para a fileira aos 18 anos e todos os homens, nascidos depois de 1914 arrolados na Wehrmacht, ou na SS, e no N.S.F.K. Essas iniciais são fartas de sentido para as pessoas de lá. E os garotos, os filhos de Metz ou de Thionville ou de Colmar, com sete anos eram forçados a usar a camisa parda de braçadeira swastica. Simples estagio preliminar de Junvolk.

Eis tudo — esperavam ha 53 meses e todos eles tiveram seu sofrimento — quanto a mim, meu irmão está deportado; quanto a mim meu filho que foi fuzilado na França pela milicia E ainda os que morreram sob uniforme alemão.

Já começam a se apagar os cartazes em alemão: — o açougueiro: Metzgeres; o farmaceutico: Apothexe; a Hitler Strass e a General Feldmarchsall von Brauchitsch Strass voltaram a ser a rua Raymond Poincaré e a rua do General Mangin. E as outras tambem — a Praça Marie Louise ou a rua de Bougogne — tudo claramente. Sabe a França.

Tambem eles muito esperam da patria renovada.

Para Torná-los Aptos Para a Guerra

Classificados Nos Corpos de Tropa os Aspirantes Recem-Convocados Para Um Estagio de Instrução

O comandante da 1.ª Região Militar general Valentim Benicio da Silva, com o fim de adestrar a oficialidade da reserva para futura emergencia, acaba de convocar para um estagio de instrução mais de duas centenas de aspirantes a oficial da reserva de segunda classe. Ontem, aquela autoridade resolveu classificá-los nos corpos de tropa da guarnição desta capital para o referido estagio, cujo inicio está previsto para o dia 4 do proximo mes de dezembro e sua duração será de três meses. A apresentação deverá processar-se do seguinte modo: ao comando da 1.ª R.M. no dia de dezembro, ás 9 horas; aos comandantes da I.D./1. A.D./1 e D. A.C., no mesmo dia, ás 10 horas, sendo que a apresentação na I.D./1 e A.D./1 é somente para os que vão servir em guarnições da Vila Militar e Santa Cruz; nos corpos de tropa no referido dia, 4, data do inicio do estagio, pela manhã. O uniforme para apresentação é o 5.º, tipo A, desarmados.

Os aspirantes acima citados foram classificados nos seguintes corpos:

3.º REGIMENTO DE INFANTARIA

Acacio de Souza Branco, Amim Bedram, Almar da Silva Pimenta, Altair Bitencourt, Amilton Miró, Antonio Cardoso Neves, Antonio José Souto de Lima Faria, Arlindo Rubens Smith Frota, Augusto Pires Filho, Carlos Newton Pinto, Chaquib Manoel Joaquim, Claudio Castanheira Brandão, Clovis de Almeida Paixão, Custodio Israel de Almeida Luz, Danilo Freire Duarte, Eduardo Imbassaí Filho, Fued Cosac, Geraldo Rocha Mota, Heldio Xavier Lenz Cesar, Helio Quaresma de Moura, Henrique Nastri, Jarbas Anacleto Porto, Jaime Matos de Oliveira Santos, Jeson de Oliveira Souza, José Antonio Marques, José Celbeck Miró, José Duarte, José Fernandes Ferreira, José Revelles Castanho, Luiz Henrique Steel Filho, Manoel Magno Mendes da Silva, Mario Carvalho de Oliveira, Nilo Dantas Palhares, Valdir Souza, Valfredo Vieira Lessa, Wilson Lemos Coelho de Carvalho, Wilson Pereira de Oliveira e Wilson Rohama.

2.º REGIMENTO DE INFANTARIA

Afonso Leitão de Carvalho Filho, Américo do Prado Rebelo, Amilcar Gomes de Azevedo, Antonio Carlos Sigmaringa Seixas, Aroldo Faria Lannes, Atila Barreto Baltar, Airton Alves Bitencourt e Camara, Carmelo Barreto de Almeida, Celso Bitencourt, Cid de Sá Bitencourt e Camara, David Tevel Treiguer, Ercules Jovem Lamego da Silva, Esio de Figueiredo Macedo, Jamil Abido, Jesus de Godoi Ferreira, João Lopes Esteves, Joaquim Caravelas Florim, José Augusto Alves, José Evaristo Miranda Sobrinho, José Jota Cantarino, José Morais Bogado, José Peixoto Crespo, José Ranulfo Tostes de Siqueira, José Rodrigues Costa Junior, Luiz Gonzaga de Magalhães, Luiz Tavora Freire de Andrade, Manoel de Freitas Novais, Manoel de Olivais, Mario Dias de Oliveira, Mario Martins Garcia, Milton Bastos Santiago, Murilo Correia da Costa, Nabuco da Silveira Couto Newton Garnier da Silva, Quariguazil Barreto Baltar, Ramon Alonso Filho, Ubaldo Caetano Gonçalves, Uruan de Andrade, Wilson Lira e Zumbira Ribeiro Torres.

BATALHAO ESCOLA

Alexandre Pais de Andrade e Silva — Atir Guimarães — Agenor Frota Correia de Souza — Augusto Gabriel Pinto Ribeiro — Augusto José Rosas — Dirceu Macieira Bellizzi — Edmundo Monteo Ribeiro — Elcio Martins — Eros Correia Pinheiro — Esmerino Oliveira Arruda Coelho — Fernando Barbosa Santa Rita — Gui Leite Ribeiro — Gastão Mendonça Bueno de Azevedo — Herbert Feliciano Pinto — Hilton Pereira Novo — Izer Antonio Cardoso — Jorge de Azevedo Falcão — Jorge Chimelli — José Antonio Alves da Silva — José Carreteiro Filho — Salomão Pochaczvsky — Samuel Garcia de Sá — Sebastião Ivan do Amaral Bueno — Silvio de Souza Branco e Walner Gomes Cruz.

1º BATALHAO DE CAÇADORES

Aimberê Chaves — Aldio Leite Correia — Aloisio Portela de Figueiredo — Aloisio Ubaldo Alves Leite — Antonio Monteiro Barcelos — Carlos Alberto Duarte Gomes — Carlos Eduardo da Rocha Viana — Dalmo Freire Barreto — Godofredo Ferreira da Silva Filho — Helio José de Moura — Hilton Lemos do Amaral — João Batista de Vasconcelos Torres — Jorge Pereira Capeto — Kleber Regal — Luiz Felipe Nora — Mario Roberto de Carvalho — Mario Amleto de Cenzo — Monir Antoun — Nelson Pereira da Silva — Noé Pereira Bernardes — Omar Marinho Vieira — Orbene dos Santos Soares — Orlando Meireles de Andrade Palma — Silvio Lamas de Vasconcelos e Valdir de Farias Augusto.

III|3º REGIMENTO DE INFANTARIA:

Anselmo de Abrantes Fortuna — Antonio Ciro Deps — Antonio de Souza Freitas — Armindo Terra Colmenero — Braulio Lopes — Enes Damasco Carvalho — Gibson Macedo — Helenio de Souza Coelho — Helvio Perorazio Tavares — Jorge Ferreira da Mota — José Pereira dos Santos — Moacir Leocadio — Pedro Paulo Coelho Barbosa — Sadi de Carvalho Vasconcelos e Wanderley de Almeida Serrão.

2º BATALHAO DE CAÇADORES:

Altair Luiz Pacheco — Aires Carneiro Maciel — Boris Buchner — Dalcio de Carvalho Ferreira — Fausto de Freitas e Castro Neto — Idalberto Mabaiana de Oliveira Jefferson Machado de Góis Soares — Murilo Carvalho — Orlando Giraudo — Paulo de Sales Guerra — Pedro Caldas da Cunha — Pedro Fontana Junior — Renato de Faria Junior — Thales Carneiro — Tomas Alves e Valter dos Santos Cabral.

11º BATALHAO DE CAÇADORES:

Alberico Lins de Araújo — Aluizio Belarmino de Matos — Angelo Cardoni Cascão — Antonio Felipe da Rocha — Euribiades Alves Gomes — Geraldo da Silva Venancio — Nizo Del-Mugnaio Viana — Jeronimo Penha Castro — Laercio Goulart de Paiva — Moacir Francisco de Assis — Paulo Emilio Carneiro e Valdir de Matos Siqueira.

1º REGIMENTO DE CAVALARIA DIVISIONARIO:

Enio Rubem Mostadeiro Poock — Euclides de Souza — Euclides Velasco Rondon — Fausto da Cunha Oliveira — Hamilton Fontoura — Homero Vinagre de Almeida — João Coelho Macieira — Kerebair Pernambucano Bezerra Correia — Leoni di Ramos Caiado — Luiz Lebre Pereira das Neves — Manuel Augusto de Godoy Bezerra — Mario Gonzaga Costa — Mario Moreira Batista — Mario Sebastião de Ataide — Miguel Monteiro de Carvalho — Osmar Freire de Siqueira — Paulo Vitor da Costa Monerat — Polidoro Senra Filho — Raul Simonsen e Raimundo Vilaça Paiva.

REGIMENTO ANDRADE NEVES

João Borges de Freitas Filho, Jorge da Silva Gonçalves, Jorge Gonçalves Ramos, José Adalberto Borges de Matos, José Hercy Vilela de Andrade, Carlos Eugenio da Mota Albuquerque, Carlos Fleury Leite, Francisco Morgado Lopes Saraiva, Gerardo Guimarães Helio Campos da Silva Brito, Lourival Lorenzi, Milton de Almeida, Moisés Zaltman, Orestes Madalena, Paulo Emilio Massa Martins, Rodolfo Augusto Lobo de Vasconcelos, Astor Larsen Santos, Francisco Antonio Teixeira Campos, Manuel Ribeiro de Morais e Valdir Lara Silva.

ARTILHARIA DE COSTA

Alberto Ferra, Aldrovando de Aguiar Brandão Filho, Alvercio Moreira Gomes, Arão Berezovsky, Inezil Pena Marinho, João de Lima Acioli, José Antonio Lopes, José Freire Machado, Nehemias Palatnik e Rolando Sofiari Nogueira.

1º REGIMENTO DE ARTILHARIA MONTADA

Agostinho Cardoso de Oliveira, Alair Riboldi, Arnaldo Grandmasson Chaves, Carlos Batista Braga Junior, Carlos Raigorodsky, Cassilandro Nascimento Vernes, Darc Francisco da Costa, Edgar de Andrade Leite, Ernesto Luiz Otero, João de Andrade Leite, Luiz Viegas da Mota Lima e Paulo Eugenio de Andrade Muller.

I/1º REGIMENTO DE ARTILHARIA ANTI-AEREA

Cirilo dos Santos Aquino Geraldo Pais, Haim Nigri, Hirch Fucs, Ildefonso Albano Filho, José Etrog, Lauro Decaille de Araujo, Luiz Coimbra Bittencourt Cotrim, Luiz dos Santos Batista, Moisés Geiger, Moisés Burman, Nywaldo Burlamaqui Stalorig e Teddy de Morais.

BATALHAO VILAGRA CABRITA

Antonio Monteiro de Barros, Alberto Gebrim, Antonio Monteiro Machado, Carlos de Morais Ungareti, Charles Alfred Morrison Day, Eberhrd Georg Antonio Diez, Fernando Guilherme Martins, Jaime Ferreira da Silva Junior, João de Miranda Rheingantz, Jorge Taqueda, Lauro Bastos Birckholz, Osvaldo Scavone, Pietro João Guilherme Ghirardi, Roberto Aureliano Salmeron, Robert Hadad, Silverio Gonçalves da Cunha, Tirso Micali, Valdemar Scaletsky e Werter Krause.

O Indulto Não Extingue o Efeito

QUE A SENTENÇA CONDENATORIA PRODUZIU NA RELAÇÃO DE EMPREGO

O Sindicato das Industrias Mecanicas e Material Eletrico do Rio de Janeiro consultou o Ministério do Trabalho sobre a situação dos insubmissos indultados pelos decretos-leis n. 4.902 e 5.612.

O parecer do assistente tecnico sr. Brigido Tinoco, aprovado pelo sr. Marcondes Filho faz referencia a um parecer do Consultor Geral da Republica aceito pelo ministro em 22 de julho de 1944, segundo o qual o empregado chamado a incorporar-se que foi considerado insubmisso por sentença penal de condenação passada em julgado, perdeu as vantagens que a convocação lhe assegura, pois "o indulto posterior àquela sentença não extingue o efeito que a condenação produziu na relação de emprego.

Não tendo sido, porém, considerado insubmisso por sentença que passasse em julgado, o convocado faz ju's, em virtude do indulto, a todas as vantagens que decorrem da convocação, segundo os diplomas acima mencionados.

Nesse sentido, pois, opino seja o interessado esclarecido, arquivando-se o processo.

Só Para Senhoras

Clinica geral do DR. VITOR HUGO — Ginecologia (utero ovarios, etc.) e partos. Rua São José. 27, sobr. — Rio — Telefones 42-5275 e 22-7684 — Das 13 ás 18 horas.

Ajudando os Que Lutam Contra o Fascismo

A Liga da Defesa Nacional pede-nos a publicação do seguinte:

"O setor dos alfaiates e costureiras da L.N.D., convida todos os alfaiates e costureiras do Rio, para apoiarem o trabalho voluntario de costuras, organizado no sentido de ajuda á FEB.

Aqueles que quiserem colaborar nesse empreendimento patriotico, deverão dirigir-se á Intendencia da Guerra, em Triagem, todos os domingos, das 8 horas em diante.

CAMPANHA DO AGASALHO NO MARANHÃO

Acaba de ser fundado, em S. Luiz do Maranhão, o primeiro nucleo de tricot para a campanha do agasalho ao Soldado Expedicionario".

CASAMENTOS

Certidões de nascimento, Carteiras de identidade, Carteira de estrangeiro, Certificado militar e outros documentos.

Trata Organização AMOACY DE NIEMEYER.

Av. Marechal Floriano 154-sob. e R. Siqueira Campos 69 — Fones: 43-2703 e 27-0763

Atende-se a domicilio

O Cuidado Com a Saude

O Serviço de Educação Sanitaria pede-nos a publicação do seguinte:

"As "adenoides", quando aumentadas de volume, nas crianças, ou persistentes depois da adolescencia, trazem uma serie de transtornos.

O ar não é respirado pelo nariz e sim pela boca, o que pode acarretar doenças da garganta e dos pulmões.

A pessoa adquire uma fisionomia caracteristica, narinas estreitadas, boca constantemente aberta e ar apalermado.

Quando seu filho tiver dificuldade de respirar pelo nariz leve-o ao especialista, que corrigirá o defeito, evitando consequencias nocivas e desagradaveis".

DIFERENTE

de tôdas as outras canetas

...de tôdos os outros presentes!

...a Parker "51"

Escreve sêco com tinta líquida!

A sua pena coberta, protegida contra a entrada do ar e do pó, principia a escrever instantâneamente e escreve sêco com tinta líquida!

Um presente que será apreciado por muitos anos... esta Parker "51" de uma perfeição de funcionamento verdadeiramente assombrosa!

A ponta em forma de torpedo jamais falha ao iniciar a escrita. A pena é um tubo de ouro de 14 quilates — encerrado, para não secar nem manchar os dedos. A ponta de osmirídio — com polimento micrométrico torna a escrita suavíssima.

Só esta caneta pode usar a tinta Parker "51". *Seca à medida que se escreve.* Dispensa o mata-borrão. Naturalmente a caneta Parker "51" pode ser usada com qualquer tinta.

É certo que não lhe será fácil encontrá-la. Deixe, porém, o seu pedido, caso não a encontre no seu fornecedor. Vale a pena esperar.

Com capas de prata ou chapeada a ouro. Côres: Preto, Azul, Cinzento e Marron.

GARANTIA VITALÍCIA - O *Lozango Azul "Parker", estampado no segurador, representa um contrato feito pelos fabricantes com o comprador da caneta, válido por tôda a vida dêste, e que garante o reparo de qualquer desarranjo, não intencional, desde que a caneta seja devolvida completa. Para a embalagem, porte e seguro, cobrar-se-á apenas a importância de Cr$ 10,00.*

* * *

Preços: Cr$ 375,00 e 450,00 em tôdas as bôas casas do ramo.

Parker "51"

Representantes exclusivos para todo o Brasil e Posto Central de Consertos: COSTA, PORTELA & CIA., Rua 1.º de Março, 9 - 1.º - Rio

360-4P J.W.T.

DOS ESTADOS

Minas Gerais

BELO HORIZONTE, (Da Sucursal do DIARIO CARIOCA) — Causou viva satisfação o decreto do governador Benedito Valadares nomeando o sr. Alcindo Vieira reitor da Universidade de Minas Gerais. O novo reitor era diretor da Escola de Engenhasia desta capital.

A ASSOCIAÇÃO COMERCIAL SE MANIFESTA CONTRARIA A "SEMANA INGLESA"

Na sua ultima reunião a diretoria da Associação Comercial ventilando o caso da "Semana Inglesa" se manifestou contraria a tal modo de funcionamento do comercio belorizontino. Falou na ocasião um membro do Conselho que explicou porque não aceitar a "Semana Inglesa".

A INAUGURAÇÃO DA PRAÇA DE ESPORTES "RENE" GIANNETTI"

Realiza-se no proximo dia 30 do corrente no Colegio Marconi a inauguração da praça de Esportes "René Giannetti".

Grandes solenidades esportivas serão efetuadas naquele estabelecimento de ensino. Para abrilhantar a olimpiada do Marconi a diretoria deste colegio enviou ao presidente da Associação Mineira de Cronistas Esportivos um convite para o five de basket dos jornalistas enfrentar o conjunto principal do Colegio.

NA CAPITAL O SECRETARIO DA ACADEMIA DE CIENCIAS DE LISBOA

A convite do governador do Estado chegou ontem a esta capital o dr. Joaquim Leitão, secretario da Academia de Ciencias de Lisboa. S. S. foi recebido por altas autoridades governamentais e todos os intelectuais de Belo Horizonte se achavam presentes á chegada do grande escritor português.

ENCERROU-SE O CONGRESSO TRABALHISTA

Com grande brilhantismo encerrou-se o 1º Congresso Trabalhista de Minas Gerais. Varias teses foram aprovadas na reunião que finalizou este grande certame trabalhista. Foi assentado que o proximo Congresso de Trabalhadores será realizado em Juiz de Fóra em novembro de 1945.

CHEGA A BELO HORIZONTE UM EXEMPLAR DO JORNAL DOS EXPEDICIONARIOS

Enviado pelo tenente Silvio Novais, em ação no "front" italiano chegou a esta capital por via aerea um exemplar do jornal dos nossos soldados expedicionarios intitulado: "... E a cobra fumou...". Um matutino local publicou o cliché do aludido jornal, que tem despertado vivo interesse nesta cidade.

CINCOENTA ANOS DE JORNALISMO

O jornalista Lindolfo Gomes, que completou cincoenta anos de atividade profissional, recebeu por esse motivo muitos cumprimentos de colegas e outras pessoas.

Alagoas

ELEIÇÃO E SINDICATOS

MACEIO', (Do correspondente) — A "Noticia", desta capital, comenta o artigo do DIARIO CARIOCA sobre as palavras que o ministro Marcondes Filho pronunciou na Hora do Brasil, abrindo o debate em torno da reorganização politica do país, tendo como base a livre escolha de seus dirigentes pelas urnas.

A proposito do editorial do "DIARIO CARIOCA a "Noticia" fás o seguinte comentario:

"O sr. Marcondes Filho espantou definitivamente em sua ultima palestra o fantasma das eleições sindicais. Pelo que se deduz, ao menos, de suas palavras, parece que ninguem nos circulos governamentais jámais cogitou de instituir entre nós esse expediente nitidamente fascista, desmoralizado paravento atrás do qual Mussolini, Franco e Salazar instalaram as suas ditaduras. "A Constituição de 37, — diz o ministro — que é de indole eminentemente democratica, estabelece, como se observa, normas para assegurar o voto popular livre e individual".

Estado do Rio

CAMPOS (Do correspondente) — Segundo a "Folha de Campos", os dados estatisticos da produção do açucar no país, em 31 de agosto ultimo, em confronto com o que foi fabricado no exercicio passado em igual época, diminuiu de 5.104.523 sacos para 4.672.792.

Essa diferença, entretanto, não comprometeu a nossa produção, pois registou-se uma elevação de quase 22.000 sacos no total fabricado no Estado do Rio.

A produção fluminense, em face da estatistica ficou bem amparada uma vez que, decrescendo o total geral teremos mais facilidade na colocação do que foi fabricado a mais, compensando o esforço dos nossos usineiros.

E' verdade que, pelos mesmos dados que apontam as saidas para o exterior, os Estados incluidos na exportação açucareiro são Pernambuco, Alagoas, Sergipe, Bahia e Paraiba.

A exclusão do Estado do Rio, no total que se elevou, no periodo de setembro de 1943 a julho de 1944, a 654.976 260 saços o sobrearrega no fornecimento ao mehcado interno, no que concorre com São Paulo e Minas Gerais ambos hoje maiores produtores do que nós.

DR. GILBERTO TRAVASSOS

ESPECIALIZADO EM DOENÇAS DOS ORGÃOS GENITAIS

Diariamente das 16 horas em diante

PRAÇA FLORIANO, 55-6.º andar — TEL. 42-8326

Artistas de Hollywood e da Broadway Visitaram Quitandinha

O "Cast" de Astros Americanos Chefiado Por Henry Baker Surpreendeu-se Com a Grandiosidade do Hotel

Chefiado pelo grande astro Benny Baker que vimos recentemente em "Sonhando com olhos abertos" uma das grandes produções de Hollywood, encontra-se atualmente no Brasil, onde tem oferecido uma serie de "shows" aos soldados yankees das bases brasileiras, o "cast" da U S O. Unit 391 o qual é composto pelos maiores nomes de Hollywood e da Broadway. Na sua passagem pelo Rio de Janeiro, a famosa equipe comandada por Benny Baker teve oportunidade de visitar, em Petropolis, o Hotel Quitandinha, onde passou um delicioso "week-end". Surpreendida que foi pela grandiosidade, luxo, conforto e multiplicidade de ambientes sociais, artisticos e esportivos do grande centro de turismo sul-americano a equipe da U.S.O. Unit-391 manifestor através da palavra de Benny Baker o seu entusiasmo pela Quitandinha, uma obra que fez com que aqueles artistas pensassem, de novo, na grandiosidade dos empreendimentos americanos. A foto acima foi colhida durante a permanencia de Benny Baker e seus companheiros de Hollywood e da Broadway em Quitandinha.

TEATRO

"VILA RICA", NO GLORIA

Jaime Costa apresentou ontem no teatro Gloria, a peça de R. Magalhães Junior, que tão ansiosamente estava sendo esperada pelo publico da Cinelandia.

"Vila Rica" é o ultimo trabalho do autor de "Carlota Joaquina", escrito com requintado gosto, contendo muita observação, e a montagem de época foi confeccionada com o máximo capricho.

O papel de Jaime Costa, representando um padre, dará ao grande artista a gloria, de mais uma notavel criação. Alma Flora se encarregará da "Emerenciana", principal figura feminina da peça. Estrearão tambem em "Vila Rica" Mario Salaberry num personagem de grande relevo, João Boa Vista e Léo Nascimento, que ao lado de Norma de Andrade, Ferreira Maia, Grace Moema, Rafael Almeida, Adolar, Letizia Oliveira, completa o quadro magnifico de interpretes da grande obra teatral.

A MENTIRA TEATRAL

A comedia Brasileira fará uma temporada ainda este ano.

VOCÊ SABIA

— que o ator Paulo Ferraz é um bom centro de opereta?

COISAS QUE INCOMODAM

A seleção nas peças da temporada do Serrador.

O FILME DE HOJE

Parisiense — "Rapsodia em lá bemol" — Marilu' Dantas.

SERRADOR — "Palmatoria do Mundo", comedia, ás 20 e 22 horas, com Procopio.

PHENIX — "Pedacinho de gente", comedia, ás 21 horas com Bibi.

GLORIA — "Vila Rica", comedia, ás 20 e 22 horas, com Jaime Costa.

RIVAL — "Iaiá Boneca", comedia, ás 20 e 22 horas, com Lucia Delor.

JOÃO CAETANO — "Toca pró pau", revista, ás 20 e 22 horas, com Beatriz e Oscarito.

CARLOS GOMES — "Princesa dos Dolares", opereta, ás 21 horas com Pedro Celestino.

RECREIO — "Cavalgada magica", variedades, ás 20 e 22 horas com Richiardi Junior.

O COMENTARIO DA NOITE

— O Recreio está apresentando agora "Cavalgada Magica" — informava o Jota Efegê ao Ruben Gil, na Agencia Nacional.

E o ex-critico Heitor Moniz comentou:

— O cavalgado, no caso é o publico.

Diario Astrologico

Hoje, 29 — A manhã será de expectativa. A tarde será favoravel para iniciar viagens e realizar casamentos.

QUE ACONTECERÁ HOJE, AO LEITOR?

— Seguem-se as possibilidades felizes ou não de hoje com horas e numeros propiciadores para os leitores nascidos em qualquer ano e em quaisquer dia e mês dos periodos abaixo:

PARA OS NASCIDOS:

Entre 22 de dezembro e 20 de janeiro: — Pode pedir favores e tratar de negocios novos. 14, 16, 18; 32, 34 e 36. (hs. e ns.)

Entre 21 de janeiro e 19 de fevereiro: — Noticias auspiciosas e encontros agradaveis. A tarde será propicia para experiencias psiquicas. 11, 13 e 15; 47, 5 e 9. (hs. e ns.)

Entre 19 de fevereiro e 20 de março: — Realizações venturosas, recebimentos e lucros. 9, 10 e 12; 38, 46 e 57. (hs. e ns.)

Entre 21 de março e 20 de abril: — Conjeturas de negocios para o futuro. Pela manhã terá contrariedades no lar. 17, 19 e 20; 44, 55 e 66. (hs. e ns.)

Entre 21 de abril e 20 de maio: — Embora muita luta, os seus empreendimentos terão rumo satisfatorios. 6, 7 e 8; 33, 34 e 44. (hs. e ns.)

Entre 21 de maio e 20 de junho: — Agitação instabilidade, aborrecimentos e mudanças. 3, 4 e 5; 30, 40 e 50. (hs. e ns.)

Entre 21 de junho e 22 de julho: — Chance em todas as realizações, com possibilidades de novos encontros amorosos. 1, 2 e 3; 10, 20 e 30 (hs. e ns.)

Entre 23 de julho e 22 de agosto: — Durante a parte da manhã nada feito. A tarde será de aborrecimentos com o outro sexo. 21, 22 e 23. 57. 67 e 77. (hs. e ns.)

Entre 24 de agosto e 22 de setembro: — E' preciso agir com cautela, para resolver alguma coisa. 13, 17 e 24; 31, 71 e 87. (hs. ns.)

Entre 23 de setembro e 22 de outubro: — Os seus sucessos de hoje, estão dependendo de alguma mudança. 12, 21 e 22; 75, 84 e 94. (hs. e ns.)

Entre 23 de outubro e 22 de novembro: — Aguarde as horas favoraveis de hoje e acautele-se dos aventureiros. 9, 10 e 11; 45, 55 e 22. (hs. e ns.)

Entre 23 de novembro e 21 de dezembro: — Negocios bem equilibrados e lucros inesperados. 8, 15 e 17; 25, 33 e 44. (hs. e ns.)

SABONETE
Dorly
Preço por preço é o melhor!
A' venda em todo o Brasil

MENU DO DIA

Por SAINT'ANGE

ALMOÇO:

Soufflé de peixe com batatas
* * *
Ovos mexidos com couve-flor.
* * *
Cabrito assado.
Peras com vinho tinto.
* * *
Sonhos vienenses.
Crême de nozes.

SOUFLLE' DE PEIXE COM BATATAS: — Tome pedaços de peixe cozido ou assado, tire todas as espinhas e peles, (póde aproveitar sobras de peixe) tosta 2 colheres de farinha de trigo com 1 colher de manteiga, molhe com 2 chicaras de leite, junte 2 gemas e leve novamente ao fogo. Faça um pirão com 250 grs. de batatas cozidas sal e colher de manteiga. Guarde as 3 claras. Estenda o pirão de batatas numa fôrma de porcelana, coloque as lascas de peixe por cima, cubra com o creme e guarde.

Meia hora antes de servir, bata as claras em neve, junte ao creme e despeje por cima do peixe; polvilhe com queijo ralado e leve ao forno para tostar. Nota: — Este prato, invés de peixe, pode ser feito com sobras de galinha, peru, legumes ou empregar apenas ovos duros, partidos ao meio e um pouco de presunto picadinho no molho.

JANTAR:

Kugel de figado.
Torta Carioca.
* * *
Bifes.
Pirão de ameixas e batatas.
* * *
Menelás.
Torta de castanha do Pará.

KUGEL DE FIGADO — Tome 1/2 quilo de figado de vitela e 80 grs. de toucinho fresco; Passe tudo pela máquina. Junte 2 ovos, sal, pimenta do reino, salsa picadinha e misture bem. Despeje em uma fôrma untada de manteiga. Abra um poço no meio do figado e ai parta 3 ovos; polvilhe de sal e leve a assar.

E' um prato russo.

Tocando 20 Horas Consecutivas Sem Parar!

Diante de uma pasta avantajada contendo todas as partituras de uma única irradiação do programa "Um Milhão de Melodias", ocorreu ao reporter fazer uma ligeira investigação. E chegou a estas curiosas conclusões:

Se, ao invés de todos os componentes da grande Orquestra Brasileira (exclusiva de Coca-Cola Refrescos), um homem só pudesse executar um programa, teria que tocar vinte horas consecutivas sem parar! Imagine-se o esforço que deveria ser dispendido, quando se sabe que cada audição é composta de nove musicas, executadas por uma orquestra de cerca de 40 figurantes e cuja duração normal é de trinta minutos!

Logo mais, ás 21.35, "Um Milhão de Melodias" completará um centenarion de irradiações. 900 musicas foram já executadas incluindo composições caracteristicas de quase todos os paises do mundo. Estendendo o calculo acima, um musico teria que tocar (incluindo a audição de amanhã). 2.000 horas sem parar, ou sejam 83dias consecutivos!

Ah! Que falta de ar!

Pagamentos Hoje No Tesouro

Serão pagas hoje na Pagadoria do Tesouro Nacional as folhas seguintes:

Aposentados da Aeronautica — Livro 4.401, aposentados da Justiça — Livros 4.501 a 4.510, aposentados da Agricultura — Livros 4.601 a 4.602 e Pensões da Guarda Civil — Livro numero 7.715.

CINEMA

"JANE EYRE" RECEBE ENTUSIASMADOS ELOGIOS DO PUBLICO

"Jane Eyre" é o filme do momento. Toda a cidade comenta com entusiasmo a grande produção que a 20th Century-Fox está apresentando no Palacio, marcando um dos mais retumbantes sucessos do ano.

O publico que vem enchendo a grande casa de espetáculos da rua do Passeio sái de lá encantado, elogiando Joan Fontaine, admirando Orson Welles, adorando Margaret O'Brien. Os três grandes artistas dão vida á linda historia cheia de sentimento e beleza que Charlotte Bronte celebrizou no seu imortal romance.

Agora em sua versão cinematografica, "Jane Eyre" como que amplion sua intensidade dramatica e seu alto cunho romantico, graças á inspiração que parece ter presidido sua realização. Interpretados por artistas de escol, os personagens ressuscitam aos olhos maravilhados da platéia, cercados pelo ambiente perfeitamente reconstituido daquela impressionante mansão que serve de imponente moldura para um dos mais vigorosos dramas de amor de todos os tempos.

Joan Fontaine tem em "Jane Eyre" mais um triunfo espetacular para a sua carreira tão cheia de soberbas vitorias. Sua maravilhosa interpretação arrebata o publico, que não se cansa de proclamar bem alto seu entusiasmo por este filme magnifico, positivamente um dos mais belos do ano.

LUIZ TITO E' UM RODIN CARIOCA, NAS BEM-HUMORADAS CENAS DE "CORAÇOES SEM PILOTO"

Antonieta Matos, um dos elementos de "Corações sem Piloto", que o Metro Passeio estreará já amanhã

Luiz Tito, que o publico ouvinte de radio conhece muito bem, e que, no teatro, mormente em "Cesar e Cleopatra", que Dulcina encenou no Municipal, tanto se destacou no Apolodorus, é uma das figuras capitais de "Corações sem Piloto", a comedia elegante, muito divertida, que o Metro Passeio dará já amanhã, e que a Cinedia produziu.

Luiz Tito encarna a figura de um Rodin carioca, especialista em complicações amorosas, ás voltas com Aimée, Antonieta Matos e Nelma Costa. Em outros papeis aparecem Afonso Stuart, Cesar de Alencar e outros, inclusive Marion, que interpreta um samba em interessante "decor".

"O ETERNO PRETENDENTE"

Uma estranha mistura de comedia de conto de fadas e de romance de amor — eis o que nos oferece "O Eterno Pretendente", o delicioso filme da Columbia cujas primeiras exibições terão lugar sexta-feira no Plaza, com absoluta exclusividade.

Cary Grant jámais esteve tão humano, tão natural... e tão espirituoso quanto nesse filme. Janet Blair obtem um triunfo que é a sequencia da sua sensacional estréia em "Solteiras ás Soltas" e atinge definitivamente ao "stardom".

Ainda no elenco veremos Ted Donaldson, um garoto de 10 anos, que já é uma celebridade no rádio e no palco, James Gleason, Mickey McGuire, Howard Freeman, Paul Stanton e muitos outros.

Uma dupla infernal, Cary Grant e Janet Blair em "O Eterno Pretendente"

"REVOLUCIONARIO ROMANTICO"

Constance Dowling e Nelson Eddy numa cena de "Revolucionario Romantico"

Com um grupo de artistas dos melhores que se podia encontrar em Hollywood ou em qualquer outra parte, os Estudios da Producers Corporation of America e United Artists produziram um filme que marca uma etapa bem defendida e digna de imitar-se na industria cinematografica.

Este filme foi extraido de uma peça que no ano de 1938 apareceu nos teatros de Nova York com grande sucesso. Adaptada para o cinema, não perdeu de maneira nenhuma sua finalidade primordial, que era a de "divertir".

Nos papeis principais temos: Nelson Eddy, Charles Coburn e Constance Dowling, secundando estes temos: Ernest Cossart, Otto Kruger, Johnny Davies Winter e Carmen Amaya com a sua notavel companhia de bailados exoticos.

O titulo deste filme em português é "Revolucionario Romantico" e já amanhã vocês terão a oportunidade de assisti-lo nos cinemas: Rian, São Luiz, Vitoria e America.

"A FILHA DO COMANDANTE"

O filme das 30 "estrelas" o romance de amor numa apoteose, "A Filha do Comandante", enfim, dará hoje suas ultimas exibições no Metro Passeio, passando a ocupar, amanhã, as telas dos Metros Tijuca e Copacabana. Kathryn Grayson e Gene Kelly, ficaram muito queridos com esse filme irresistivel.

NOS CINEMAS

CINELANDIA

Palacio — "Jane Eyre" (Fox). Orson Welles, 2, 4, 6, 8 e 10 hs. **Vitória** — "Almas no Mar" (Par.) Gary Cooper e George Raft, 2, 4, 6, 8 e 10 hs. **Metro Passeio** — "A Filha do Comandante" (Warner) Kathryn Grayson e Gene Kelly, 1/2 dia — 2 — 4 — 6 — 8 e 10 horas — **Capitolio** — Sessões Passatempo: "A Arte de Jogar Golf" (O Pateta em mais uma notavel aventura). Desenho colorido — "Toque do Correio" (Documentario) — "A Sétima Coluna" (Miniatura) — "A Guitarra de Tito" (Desenho) — Reportagem de guerra. A partir de meio-dia. Aos domingos programas infantis ás 9.30 horas com filmes para crianças. **Pathé** — "De Amor Tambem se Morre" com Charles Boyer e Joan Fontaine. 2 — 4 — 6 — 8 e 10 horas. **Imperio** — "Despedida" (British) Vivien Leigh, e "Cowboy de Wall Street" (Republica) Red Barry. A partir de 2 horas. **Odeon** — "O Costa do Castelo" (Tobis) Maria Matos e Antonio Silva. A partir de 2 horas. — **Rex** — "Gente Honesta" (Atlantida) Oscarito e Lidia Matos. — 2 — 4 — 6 — 8 e 10 horas. **Plaza** — "Amor de Perdição" Antonio Vilar e Carmem Dolores 2 — 4 — 6 — 8 e 10 horas. **Cineac Trianon** — "A Grande Derrota da Esquadra do Japão", "Bambi e a Tempestade" "2ª Aventura" "Minha Mulher é um Anjo" e "Viagem Inacabada". A's 22 horas: "Prisão de Mulheres" com Viviane Romance". **O. K.** — "A Grande Derrota da Frota do Japão" "1ª Aventura de Bambi em "Nasce o Principe". "Os insetos e seus direitos".

CENTRO

Lapa — "Katlen" e "Que Pernas". **D. Pedro** — "Lua de Mel, Lua de Fel" e "A Vitória do Dr. Kildare". **São José** — "A Ponte de São Luis Rey". **Floriano** — "Romance de um Mordedor" e Avareza Desenfreada". **Mem de Sá** — "Morte na Pagina Dois". **Iris** — Filho Querido" e O Tenente e a Enfermeira". **Ideal** — "Du Barry era um Pedaço". **Eldorado** — "Tartu". **Metropole** — "O Varão Primitivo" e "Três Meninas Endiabradas". **Parisiense** — "O Fantasma Camarada". **Republica** — "Amor de Perdição" **Colonial** — "A Tentadora" e "Virgem Proibida". **Primor** — "Mulher Satanica" **Popular** — "O Intrepido General Custer", "Ninguem Escapará ao Castigo" e "Tragedia da França". **Estacio de Sá** — "Trilha Solitaria" e "Ao Levantar do Pano".

BAIRROS

Metro Copacabana e Metro Tijuca — "Herança Magica) (Metro) Kay-Kyser Mary Mawvell e Lena Horne. 2 — 4 — 6 — 8 e 10 horas. **America** — "Almas no Mar" (Paramount) Gary Cooper e George Raft, A's 2 — 4 — 6 — 8 e 10 horas. **São Luiz, Carioca** — "Papai por Acaso" (Paramount) Eddie Bracken e Betty Hutton, 2 — 4 — 6 — 8 e10 horas. **Rian** — "Rosa, a Revoltosa" (Fox) Betty Grable e R. Young. 2 — 4 — 6 — 8 e 10 hs. **Star** — "O Fantasma Camarada" **Astoria, Olinda, Star e Ritz** — "Amor de Perdição". **Catumbi** — "Noite sem Lua" e "Mantenho Ordem". **Guarani** — "Ciume não é Pecado" e "Os Mac Guerins de Brooklin". **Rio Branco** — "O Segredo do Dr. Kildare" e "Um Avião não Regressou". **Fluminense** — "Edison, Mago da Luz", e "Destroyer". **Natal** — "Adoravel Impostora" e "Vingança dos Daltons". **Americano** — "Casados sem Casa" e "Avareza Desenfreada". — **Ipanema** — "Papai por Acaso". **Pirajá** — "O Trem do Diabo". **Apolo** — "Atire a Primeira Pedra" e "Amor a Granel". **Avenida** — "Ali Babá e os Quarenta Ladrões". **Bandeira** — "Consciencias Mortas" e "Grito de Rebelião". **Centenario** — "O Caradura" e "Justiça a Muque". **Edison** — "Ali Babá e os Quarenta Ladrões". **Grajaú** — "Paris era Assim" e O Testemunho do Cadaver". **Guanabara** — "Fala Manjilha" e "Um Pequeno Erro. **Jovial** — "Feitiço do Tropico" e "Rua da Paz, 27". **Maracanã** — "O Vale Sangrento" e "Sentença Matrimoinal". **Politeama** — "Dois Solteiros em Apuros" e "A França Eterna". **São Cristovão** — "Ali Babá e os Quarenta Ladrões". **Tijuca** — "Casados sem Casa" e "Henry na Casa da Mumia". **Velo** — "Fala Manjilha" e "Um Pequeno Erro". **Vila Isabel** — "A Mulher da Cidade" e "A Tentação das Garotas". **Haddock Lobo** — "E o Espetáculo Continua".

SUBURBIOS
(CENTRAL)

Meier — "O Diabo disse Não" e "Idilio a Muque". **Mascote** — "Casablanca" e "Força do Amor". **Para Todos** — "Irmãos em Armas" e "Tarzan, Filho das Selvas". **Irajá** — "Teimosa e Bonita" e "Comando da Costa". **Vaz Lobo** — "Sendas Perigosas". **Alfa** — Vida Contra Vida" e "Encrenca Sincronizada". **Coliseu** — "Alta Malandragem" e "A Fuga de Tarzan". **Beija Flor** — "A Mulher da Cidade" e "Henry na Casa da Mumia". **Madureira** — "Dorminhoca da Fuzarca" e "Ronda da Morte". **Modelo** — "O Caradura" e "Justiça a Muque". **Moderno** — "Nick Carter nas Nuvens". **Piedade** — "O Capanga de Hitler". **Quintino** — "Morte na Pagina Dois".

NITEROI

Eden — "Tempestade de Ritmo". **Imperial** — "O Vale Sangrento" e "Sentença Matrimonial". **Odeon** — "Claudia". **Rio Branco** — "De Cartola e Calças Listadas" e "Aventura a Meio Noite".

PETROPOLIS

Capitolio — "A Sombra da Mumia" e "Venus & Cia." **D. Pedro** — "Alvorada da Alegria" e "Horas do Diabo". **Petropolis** — "Do Amor Tambem se Morre".

ILHA DO GOVERNADOR

Itamar — "Um Cavalheiro do Sul" e "A Ilha da Vingança".

Diario Recreativo

CLUBE DOS DEMOCRATICOS

Sábado proximo haverá mais uma festa-dansante no salão do Clube dos Democraticos, o popularissimo gremio alvi-negro das lides carnavalescas, a qual, como sempre sucede, nas reuniões recreativas que são efetuadas no "castelo" da rua do Riachuelo, deverá ter avultada concorrencia e transcorrer, consequentemente, num ambiente de franca animação até o seu término.

ARCA DOS SEGUROS

Em assembléia geral realizada em 29 de agosto de 1944, ficou resolvido, modificar-se o antigo bloco dos funcionarios das Cias. "Sul América" e Banco "Lar Brasileiro", o qual passou á denominação de "Arca dos Seguros, sendo, tambem, nomeada uma Junta Governativa composta dos seguintes membros: presidente, João Barbosa; secretario geral, Henrique dos Santos; 1.º secretario, Milton L. F. Teixeira; 1.º tesoureiro, Helio B. Silva; 2.º tesoureiro, Inacio Saboia; diretor de festas, Silvio G. Prado; procurador Albino Lopes.

REGINA
A RAINHA DAS AGUAS DE COLONIA!
A' venda em todo o Brasil

Caixa Reguladora de Emprestimos da Prefeitura

Serão pagas, hoje, as seguintes propostas:

75431	75800	75809	75891
75932	75948	75999	76000
76004	76008	76009	76010
76018	76020	76021	76024

Serão pagas tambem as propostas já anunciadas neste mês e não recebidas.

Brotoejas Assaduras
POLVILHO ANTISSÉPTICO
GRANADO
Frieiras Suores fétidos

SOCIAIS

ANIVERSARIOS

Fazem anos, hoje:

Senhores: tenente coronel Israel de Carvalho Pujer, Manuel de Oliveira Lopes e Rui Alencar.

— Faz anos hoje o dr. Haroldo Luttgardes Cardoso de Castro.

— Valter Guimarães — Faz anos hoje o aspirante da Aeronautica Valter de Souza Guimarães, filho da sra. Maria de Souza Guimarães e que regressou, há pouco, dos Estados Unidos, onde fez com brilho um curso de aperfeiçoamento de aviação.

— Passando hoje a data natalicia do jornalista Joselyn Santos seus amigos e admiradores prestar-lhe-ão uma homenagem que se realizará no 11º andar da ABI, ás 17 horas. Nessa ocasião, será entregue ao homenageado uma mensagem de simpatia.

— Faz anos hoje o sr. Solidonio de Souza França.

Senhoras: Isa Ferreira Chaves e Maria da Gloria Maisonete.

— Faz anos, hoje, a sra. Zulira Pereira de Oliveira.

Senhorinha: Maria de Jesus de Azevedo Saldanha.

— Transcorre hoje a data natalicia da senhorinha Ligia Campos, filha do sr. Alvaro Campos e da sra. Odete Campos.

COMEMORAÇÕES

Centenario de D. Vital — A Confederação Nacional e a Federação do Rio de Janeiro das Congregações Marianas vão realizar, hoje ás 20 horas, no Teatro Municipal, uma solene homenagem a D. Frei Vital, como encerramento das diferentes comemorações levadas a efeito nesta capital por ocasião do 1º centenario do seu nascimento.

REUNIÕES

Na A. B. I. — O programa de atividades sociais e culturais na Associação Brasileira de Imprensa para hoje e amanhã é o seguinte: hoje dia 29, ás 17 horas, reunião da Sociedade Brasileira de Criminologia, no Conselho; e ás 21 horas, no Auditorio, festa do Centro Paulista e amanhã, ás 17 horas, audição da sra. Vanda de Souza, no Auditorio e ás 17.30 horas, no Conselho, reunião da Sociedade Amigos de Ouro Preto.

ALMOÇOS

O almoço promovido por senhoras brasileira e francesas em homenagem á embaixatriz Jules Blondel que será presidido pela embaixatriz Leão Veloso, terá lugar no dia 12 de dezembro, na Associação Brasileira de Imprensa. A lista de adesões continua na secretaria da A. B. I.

ASSOCIAÇÕES CULTURAIS

Sociedade de Homens de Letras do Brasil — Realizar-se-á hoje, ás 17 horas, no salão nobre da Sociedade Brasileira dos Autores Teatrais, á Avenida Almirante Barroso n. 97, terceiro andar, a reunião da Sociedade de Homens de Letras do Brasil durante a qual pronunciará uma conferencia a escritora ... do D'Eldorado, e será recebido pelo sr. Valfredo Machado o escritor Flory Gama. E' franqueada a entrada.

CIENTIFICAS

Sociedade Brasileira de Quimica — Em sessão ordinaria reunir-se-á em sua nova séde social, á praça Tiradentes n. 60, terceiro andar, ás 17 horas, hoje, com a seguinte ordem do dia: I — Expediente; II — Normas tecnicas das analises quimicas oficiais e particulares, tenente farmaceutico M. Bijos; III — O valor em vitamina A de alguns vegetais brasileiros, quimico-industrial Oscar Ribeiro.

— Sociedade Brasileira de Dermatologia e Sifilografia — A's 10 horas de hoje, no Pavilhão S. Miguel (Santa Casa), deverá realizar-se, sob a presidencia do prof. Ramos e Silva a reunião mensal dessa Sociedade, com a seguinte ordem do dia: Primeira parte: comunicações — 1. Prof. J. Mota: sifilides verrucosas, 2. Prof. F. E. Rabelo e drs. H. Portugal e Helan Roxo: nodosidade juxta-articuar, reumatismo crônico e eritema localizado. 3. Prof. J. Ramos e Silva: poroqueratose de Mibelli. Localização exclusiva na mucosa bucal. 4. Prof. F. E. Rabelo e drs. H. Portugal e Imbassai: doença de Pringle. 5. Dr. A. Padilha Gonçalves: a) pitiriasis versicolor do couro cabeludo; b) um caso de blastomicose com presença do paracoccialóide brasilenses no sedimento urinario. 6. Prof. F. E. Rabelo e dr. A. Xavier, uma forma clinica ainda não descrita de granuloma venereo: forma escrofulo-fungosa.

Segunda parte: inauguração do retrato do prof. J. Mota, na galeria dos ex-presidentss.

CONCERTOS

Realizar-se-ão hoje e amanhã, os seguintes concertos:

Hoje — Concerto em beneficio do expedicionario brasileiro Paulista Laís Vasconcelos. Séde da Ass. Cristã de Moços, ás 21 horas.

— Hoje — Pianista Nayde J. Alencar. Sociedade de Cultura Inglesa, ás 17 horas.

— Amanhã — Cantora Vanda de Souza. No auditorio da A. B. I., ás 17 horas.

— Amanhã — Concerto em beneficio da Faculdade de Filosofia. Teatro Municipal, ás 21 horas.

EXPOSIÇÕES

Galeria Bernardelli — Permanente — No Museu N. de Belas Artes.

— Lucilio de Albuquerque — Permanente — Rua Ribeiro de Almeida n. 22.

— Hugo Benedetti — No salão nobre do Palace Hotel.

— Exposição de Leques — Acha-se em organização no Museu Nacional de Belas Artes a exposição de leques artisticos.

— Gilberto Trompowski — Na A. B. I.

— Heitor de Pinho — Será inaugurada no dia 1º de dezembro proximo, ás 17 horas no salão nobre do Palace Hotel, uma interessante exposição de pintura do conhecido artista Heitor de Pinho, que se apresentará com numerosos trabalhos originais.

— "O Rio de Janeiro Através da Pintura" — Na Associação Cristã de Moços".

— Martha Loutsch — Na Galeria Arkanazy, á rua Senador Dantas n. 55, primeiro andar.

— José Venturelli — No Instituto de Arquitetos do Brasil.

— Hoh — Oleos e Aquarelas — No Museu N. de Belas Artes.

— Pintura Canadense Contemporanea. — No Instituto Brasil-Canadá — Até o dia 15.

VIAJANTES

Pelo avião da Panair seguiu, ontem, para São Paulo, o sr. Edward John Bash, membro americano da comissão da UNRRA incumbida de adquirir produtos brasileiros para aquele orgão das Nações Unidas.

— Passageiro do aviação da Panair do Brasil seguiu, ontem, para o Recife o capitão de fragata Ari Santos Rangel.

EM AÇÃO DE GRAÇAS

Os funcionarios do Juizo de Menores mandam celebrar missa em ação de graças no altar-mór da igreja de São Francisco de Paula, ás 11.30 horas, de amanhã, por motivo da passagem do aniversario natalicio do dr. Saul de Gusmão.

ENTERROS

Foram sepultados, ontem:

No cemiterio de São João Batista, ás 16 horas, o sr. Albertino Ferreira Dias.

— No cemiterio de Jacarepaguá, ás 16 horas, o sr. José Vieira da Cunha.

MISSAS

Serão celebradas, hoje:

No altar mór da igreja da Candelaria, ás 10.30 horas, de 7º dia, em sufragio da alma do sr. Ernesto Henrique Greve.

— No altar mór da igreja da Candelaria, ás 11 horas, de 7º dia em intenção da alma da sra. Joana Conningham Ludolf.

— No altar mór da igreja do Santissimo Sacramento, ás 9.30 horas de 7º dia por alma do sr. Manuel José da Costa.

— No altar mór da igreja de Nossa Senhora do Carmo, ás 11 horas, de 7º dia em sufragio da alma da sra. Maria Mercedes da Costa Pereira de Teffé.

— No altar mór da igreja da Santa Cruz dos Militares, ás 10.30 horas, de 7º dia em intenção da alma do dr. Luiz Vargas.

— No altar mór da igreja do Santissimo, ás 11 horas, de 7º dia por alma da sra. Emilia Dias Vieira.

— Será rezada hoje, ás 8 horas, no altar mór do Convento Santo Antonio, de 7º dia, por alma do sr. Paulino Gomes de Souza.

TINTURA
PARA OS CABELOS
faz desaparecer, em 15 minutos, todo o vestígio de cabelo branco e a côr, desejada por V.S. ficará nos seus cabelos, uniforme e natural
CASA CIRIO — Ouvidor, 181

William Gregory

(7.° DIA)

The Rio de Janeiro Flour Mills and Granaries, Limited (Moinho Inglez) convida os amigos de seu saudoso Gerente Geral, Comendador WILLIAM GREGORY, para assistirem a missa de 7.° dia que, em sufragio de sua alma fará celebrar amanhã, dia 30, ás 11 horas no altar do S. Sacramento da Igreja da Candelaria.

William Gregory

(7.° DIA)

Sociedade Anonima Moinho da Bahia convida os amigos de seu saudoso Presidente, Comendador WILLIAM GREGORY, para assistirem a missa de 7.° dia que, em sufragio de sua alma fará celebrar amanhã, dia 30, ás 11 horas no altar do S. Sacramento da Igreja da Candelaria.

William Gregory

(7.° DIA)

Os funcionarios dos escritorios do Moinho Inglez e empresas subsidiarias convidam os amigos de seu bonissimo e inesquecivel Chefe, Comendador WILLIAM GREGORY, para assistirem a missa de 7.° dia que, em sufragio de sua alma farão celebrar amanhã, dia 30, ás 11 horas no altar de S. Miguel da Igreja da Candelaria.

William Gregory

(7.° DIA)

Os operarios do Moinho Inglez e Empresas subsidiarias convidam os amigos de seu querido e inolvidavel Chefe, Comendador WILLIAM GREGORY, para assistirem a missa de 7.° dia que, em sufragio de sua alma, farão celebrar amanhã, dia 30, ás 11 horas no altar da Sagrada Familia da Igreja da Candelaria.

William Gregory

(7.° DIA)

Moinho Paulista Limitada, Moinho Paranaense Limitada, Biscoitos Aymoré Limitada e Massas Alimenticias Aymoré Limitada convidam os amigos de seu saudoso Sócio-Gerente, Comendador WILLIAM GREGORY, para assistirem a missa de 7.° dia que, em sufragio de sua alma, farão celebrar amanhã, dia 30, ás 11 horas no altar de N. S. das Dores da Igreja da Candelaria.

William Gregory

O Moinho Fluminense S. A., consternado com o passamento de seu Amigo, COMENDADOR WILLIAM GREGORY, convida os parentes e amigos do extinto para a missa que, em intenção de sua alma, fará celebrar no Altar de N. S. da Conceição, na Igreja da Candelaria, ás 11 horas do dia 30 de Novembro de 1944.

Antecipadamente agradece a todos os que comparecerem a este áto de solidariedade cristã.

William Gregory

O Sindicato da Industria do Trigo, do Rio de Janeiro, compungido com o falecimento de seu saudoso ex-Presidente, COMENDADOR WILLIAM GREGORY, convida os parentes e amigos do extinto para a missa que fará celebrar em intenção de sua alma, no Altar de N. S. dos Navegantes, na Igreja da Candelaria, ás 11 horas do dia 30 de Novembro de 1944.

Antecipadamente agradece a todos os que comparecerem a este ato de caridade cristã.

William Gregory

A Cia. Luz Stearica (Moinho da Luz), sinceramente pesarosa com o falecimento de seu pranteado Amigo COMENDADOR WILLIAM GREGORY, convida os parentes e amigos do extinto para a missa que fará celebrar em intenção de sua alma, no Altar de S. Manoel, da Igreja da Candelaria, ás 11 horas do dia 30 de Novembro de 1944.

Antecipadamente agradece a todos os que comparecerem a este ato de piedade.

William Gregory

(7.° DIA)

O Conselho Fiscal da Sociedade Anonima Moinho da Bahia convida os amigos do saudoso Comendador WILLIAM GREGORY, para assistirem a missa de 7.° dia que, em sufragio de sua alma, farão celebrar amanhã, dia 30, ás 11 horas no altar de N. S. da Piedade da Igreja da Candelaria.

Vão Desaparecer as Velhas Cadeias Gauchas

PORTO ALEGRE, 28 (A.N.) — Enviado pelo secretario do Interior, sr. Cilon Rosa, foi recebido, ontem, pela Secretaria de Obras Publicas, um longo expediente, realivo á padronização dos presidios municipais.

Tal iniciativa, segundo se adianta, fará desaparecer todas as velhas cadeias municipais.

Patente de Invenção N.° 29.588

Momsen, Leonardos & Cia., Agente Oficial da Propriedade Industrial, estabelecida nesta cidade á Praça Mauá N.° 7, 16.°, encarrega-se de promover o emprego de "APERFEIÇOAMENTO EM APARELHO PARA A ALIMENTAÇAO DE MATERIAL", privilegiado pela patente supra, de propriedade da COMBUSTION ENGINEERING COMPANY.

AVISO

A TEMPORADA DE FILMES FRANCEZES em sessão unica ás 22 hs. FICARÁ ENCERRADA impretorivelmente no dia 20 do próximo mês, afim de prolongar novamente as SESSÕES CINEAC até meia noite, com motivo da primeira apresentação no Rio das super aventuras de "O FANTASMA VOADOR" o heroi n. 1 das historias de quadrinhos da imprensa norte americana e tambem devido a adoção a partir do dia 21 do NOVO SISTEMA DE ENTRADAS no CINEAC, SEM FILA E SEM TROCO. Assim pois recomendamos os 3 ultimos programas noturnos a serem apresentados em:

DE 30 NOV. a 6 DEZ. "HOTEL DO NORTE" ANABELA LOUIS JOUVET JEAN PIERRE AUMONT

DE 7 a 13 DEZ. "O DEMONIO DA ALGERIA" JEAN GABIN MIREILE BALLIN

DE 14 a 20 DEZ. "A MULHER DO PADEIRO" ULTIMAS EXIBIÇÕES RAIMU E JEANETE LECLERC

Desapareceu de Casa

Há tempos Manoel Antonio de Morais, português, residente então á rua Vitorino n. 135, na cidade do Rio Grande do Sul, veio para a nossa capital e, desde esse dia, nunca mais enviou noticias suas, ignorando os seus parentes o paradeiro do mesmo.

A irmã do desaparecido, dona Leopoldina Barbosa, solicita aos leitores do DIARIO CARIOCA que souberem informar algo sobre o mesmo, para comunicar á Casa do Sargento, pelo telefone 22-8874.

Abertas as inscrições para o concurso de médicos militares

Acham-se abertas na Escola de Saude do Exército, á rua Moncorvo Filho n. 30, de 1 de novembro a 31 de dezembro p. vindouro, as inscrições para os concursos de admissão aos Cursos de Formação de oficiais medicos e de enfermeiros e manipuladores de farmacia de radiologia e de laboratorio do Exército para o ano de 1945. As condições exigidas e normas para o concurso estão reguladas pelas instruções aprovadas pela portaria ministerial n. 7373, de 27-X-944, publicada no D. O. de 30-X-944, a pagina 18.602. Para melhores informações, os interessados deverão dirigir-se, nesta capital, á séde da Escola das 13 ás 16 horas, aos sabados, das 9 ás 11 horas, nos Estados, as respectivas chefias dos Serviços de Saude Regional.

As proximas promoções de dezembro no Exército

Para efeito de estudo dos assentamentos dos oficiais que deverão entrar em lista, esteve reunida ontem sob a presidencia do general Mauricio Cardoso, a Comissão de Promoções do Exército.

O Aniversario de D. Vital

FORTALEZA, 28 (A. N.) — O centenario do aniversario de D. Vital, bispo capuchinho de Olinda, foi solenemente comemorado, ontem, nesta capital, por todas as associações religiosas.

Pagamento No Ministerio da Educação

Serão pagos hoje, os servidores do Ministerio da Educação e Saude, incluidos no 5.° dia da escala de pagamento. Amanhã será pago o 6.° dia da escala.

Será a 12 e 13 de dezembro respectivamente, os dias para pagamento de atrasados.

AGUARDEM O NOVO SISTEMA DE ENTRADA NO CINEAC Trianon SEM FILA SEM TROCO UMA NOVIDADE!

Academia Brasileira de Farmacia

Em memorial sessão, foram eleitos socios correspondentes os farmaceuticos Marc de Sepibus, José Warton Fleury Olavo Fontoura, Eurotildes de Oliveira, almirante Giahetta Paulo Mallet, José Orlando de Freitas, Jesus Afonseca, Artur Maurano, Eduardo Valente Simões, Vicente Ferreira Greco, Lucia Aché, Erna Maëra Almeida Cardoso e José Tolovi todos de São Paulo, membros da Sociedade de Farmacia e Quimica e União Farmaceutica e os professores José Ramos Bandeira e Raul Lupe Nogueira, socios honorarios, Aluisio Marques Leal, Aluisio Fernandes Costa, Silveira Fontoura e José Cipriano Dinis, socios correspondentes todos das Universidades de Coimbra e Lisboa.

APRENDA JORNALISMO!

RECEBENDO, EM SUA CASA, AS LIÇÕES DO PRIMEIRO CURSO LIVRE DE JORNALISMO DO BRASIL

TÉCNICA JORNALÍSTICA · HISTORIA DO JORNALISMO · ARTE DE ESCREVER EM JORNAIS · PRÁTICA INTENSIVA

PEÇA FOLHETOS GRATIS

REVISTA "CURSOS"
CAIXA POSTAL 589 - S. PAULO

NOME ....
RUA ....
LOCALIDADE ....
ESTADO ....

PRODUÇÃO COMERCIO E FINANÇAS

Capotes feitos de leite?

Vestidos de polpa de madeira, cortinados e reposteiros de resinas sintéticas, saquinhos fabricados com petroleo ou sal, eis aí alguns dos prodigios que o futuro nos promete, como resultado das experiencias que os quimicos vêm fazendo para satisfação das prementes necessidades da guerra.

Quando for disparado o ultimo tiro e as Nações Unidas houverem ganho a derradeira batalha, as empresas industriais ficarão com plena liberdade de, na paz que se seguirá, converter essas maravilhas em artigos de uso comum ao alcance de todos os consumidores.

Os filamentos até agora criados dividem-se em varias classes: os proteicos, derivados da proteina; os celulosicos, derivados da polpa de madeira e caroço de algodão, e os sinteticos, que provêm do petroleo, do sal, da hulha, da agua e do vidro. Esses filamentos são feitos do seguinte modo: depois de reduzida a respectiva materia prima a um liquido viscoso, faz-se passar o mesma através de fieiras com centenas de pequenos orificios do tamanho de pontas de alfinetes, recebendo os fios, depois disso, um banho coagulante que os solidifica.

O "SARÃ"

O "sarã" é uma resina termoplastica derivada do petroleo e do sal, de grande consistencia, flexivel, duradoura, resistente ao atrito, à raspagem e à ação destruidora dos sabões, oleos, ácidos e umidade. Com ele poderão fabricar-se fitas, redes para raquetes e pesca, fundos de cadeira, solas de sapatos, cintos, suspensorios e bolsas de mão.

O "VELON"

Um dos produtos que surgiram das experiencias relacionadas com o "sarã" e datando de apenas dois anos aproximadamente, é o "Velon", que no Alasca e na Oceania já demonstrou sua utilidade como material para o fabrico de redes protetoras contra insetos. E' incombustivel, refratario à ação da maioria dos ácidos e álcalis, inatacavel pela traça, não cria bolor nem se oxida. Por ultimo, é muito facil limpá-lo de nodoas de tinta. Entre as aplicações que o "velon" virá a ter depois da guerra figuram cabos e cordas, redes de pesca, mosquiteiros, cortinados, estofos para moveis, automoveis e até paredes.

A "VITROFIBRA"

Entre os novos filamentos encontra-se um feito de vidro, chamado "fiberglas" em inglês, nome que em português poderia traduzir-se por "vitrofibra". E' feito com bolinhas de vidro, que se derretem e refinam em pequenos fornos eletricos. E' refratario ao fogo e à ação de substancias quimicas. Tem grande resistencia à tensão. Depois da guerra será utilizado como material isolante, podendo tambem fazer-se com ele tecidos para toalhas de mesa, colchas, e até gravatas.

Grande é tambem o futuro reservado ao filamento do aluminio, util como material para vestidos, chapeus, bolsas de mão e especialmente para toalhas de mesa, visto harmonizar-se perfeitamente o seu brilho com o das louças e talheres.

CAMBIO

Ontem, o mercado de cambio iniciou os seus trabalhos em condições estaveis e sem modificação as taxas.

Sacava o Banco do Brasil a Cr$ 76,90 1|16 sobre Londres e a Cr$ 19,50 sobre Nova York e comprava a Cr$..... 77,77 15|16 e a Cr$ 19 30 respectivamente.

Assim ficou no primeiro fechamento.

Reabriu e fechou, inalterado.

O Banco do Brasil afixou ontem para as suas cobranças e de outros bancos cotas e remessas para importação as seguintes taxas:

A' vista:

	Cr$	
Libra	78 90	1|16
Dolar	19 50	
Escudo	0 79	5|16
Franco suiço . .	4 65	
Coroa sueca	4 72	
Peso chileno ..	0 62	15|16
Peso boliviano ..	0 46	7|16
Peso argentino ..	4.91	3|16
Peso uruguaio ...	10 65	5|8

MERCADO LIVRE

O Banco do Brasil para comprar as letras de cobertura afixou as seguintes taxas:

	Cr$	
Libra	77 77	15|16
Dolar	19 30	
Escudo	0 78	5|16
Pero argentino ..	4.78	5|16
Peso uruguaio ..	10 34	7| 8
Franco suiço . .	4 48	3| 4
Coroa sueca .. .	4 59	1| 2
Peso chileno . .	0 59	9|16

MERCADO OFICIAL

Libra	66 49	1| 2
Dolar	16 50	
Franco suiço . .	3 84	5| 8
Coroa sueca	3 93	7| 8
Peso uruguaio ..	8 84	3| 4

CAMBIO LIVRE ESPECIAL

Dolar (compra) .	19 80	
Dolar (venda) ..	20 00	
Libra (compra) .	77 33	5| 8
Libra (venda) ..	78 90	1|16

OURO FINO

O Banco do Brasil comprava o ouro fino na base de 1.000 por 1.000 ao preço de Cr$ 22 70 por grama.

OURO COMPRADO

	gramas:
Hoje	
Desde o 1º de setembro	356 449.879
Total	356 449 879

BOLSA DE TITULOS

Funcionou ontem, a Bolsa de Valores regularmente ativa, realizando-se grandes negocios, notadamente sobre os titulos da União, que ficaram melhores sensivelmente.

As Obrigações de Guerra tambem melhoraram, mantendo-se apenas estaveis as municipiais e as estaduais de sorteio. As ações de bancos e companhias regularam em boa posição, tudo conforme se vê adiante:

VENDAS EFETUADAS ONTEM

Apolices Gerais:

	Cr$
88 Unif.	985.
9 Idem	960.
28 Idem	970.
23 Idem	990.
185 D. Emis. Nom. ..	960.
520 Idem	980.
3103 Idem	985.
1 Idem Cr$ 500 ..	500.
69 D. Emis. pt. ..	830.
259 Idem	832.
825 Reajust.	894.
1 Idem Cr$ 500 ..	420.
Obrgs.	
30 Tes. 1930	1030.
130 Idem 1939	1050.
2415 Guerra Cr$ 100	75.
250 Idem	75,5
8 Idem C|1 s. v. ..	77.
250 Guerra Cr$ 200 .	150.
74 Idem	151.
1 Idem C|1 s. v. ..	154.
2 Gherra Cr$ 500 .	378.
1 Idem C|1 s. v. .	390.
2 Guerra Cr$ 1000	780.
118 Idem	783.
80 Idem	784.
1023 Idem	785.
1 Idem Cr$ 5000 .	3910.
6 Idem	3915.
Estaduais:	
Apolices:	
13 Minas 5% Nom.	790.
34 Idem	800.
148 Minas 1ª série ..	192.
20 Idem	193.
101 Idem 2ª série ..	180.
365 Idem 3ª série ..	182,5
263 Idem	183.
52 Pernambuco .. .	83.
114 Idem	85.
50 Idem	86.
70 E. Santo pt. .. .	505.
20 Idem	506.
10 S. Paulo	240.
4 Idem	242.
11 Idem C|1 s. v. ..	243.
36 S. Paulo Unif. ..	1167.
MUNICIPAIS DOS ESTADOS:	
56 Emp. 1906 pt. .	195.
10 Idem 1914	195.
50 Idem	196.
1 Idem 1931	198.
10 Pref. B. Horzonte	945.
2 Perf. P. Alegre 3 1|2%	26.
BANCOS:	
Ações:	
60 Brasil Cr$ 200 ..	595.
2 Ind. Brasileiro Ord. Cr$ 200 .. .	200.
COMPANHIAS:	
24 Panair Cr$ 200 .	165.
300 Butia Cr$ 100 ..	139.
50 Casa Anglo Brasileira de Cr$ 200	255.
13 Brahma Cr$ 200 Perf.	775.
25 Idem Ord.	700.
135 Ferro Brasileiro Cr$ 200	480.
100 Lam. Bras. de Ferro Cr$ 200 ..	775.
650 B. Mineira Benef.	900.
10 Sid. Nacional de Cr$ 200	160.
108 Vale do Rio Doce Cr$ 1000	800.
DEBENTURES:	
82 Bco. L. Brasileiro Cr$ 200,8% ..	220.
ALVARAS:	
D. Publida:	
12 Apls. Unif.	955.
1 Obrg. Cr$ 100 ..	72.
7 Idem Cr$ 1000 ..	784.
12 Certf. Obrg Guerra no valor de Cr$ 7.479,70 ..	5800.
D. Particular:	
33) Ações Cia. Mineira Elet.	351.
1 Tit. Sul America Capitalização de Cr$ 25.000 emitido em julho de 1940 e C|prest. pagas até novembro de 1944	1400.

CAFE'

O mercado de café disponivel funcionou ontem, calmo e com as cotações em baixa.

Cotou-se o tipo 7, ao preço de Cr$ 33.90 por 10 quilos, na tabua e venderam-se 772 sacas.

Fechou calmo.

	Cr$
Tipo 3	35.90
Tipo 4	35.40
Tipo 5	34.90
Tipo 6	34.40
Tipo 7	33.90
Tipo 8	33.40

PAUTA:

Estado de Minas: (Mensal)	
Café comum	2.80
Café fino	4,10
Estado do Rio: (Semanal)	
Café comum	2.20

MOVIMENTO ESTATISTICO

Entradas 11.289. Embarque 20.020. Consumo local 1.751. Retirado 30 Revertido 10.871. Entregue ao M. da Guerra 1.000. Estoque..... 663.325 sacas.

MERCADO DE SANTOS

Funcionou nominal.

Entradas 13.799 Embarque 62.358. Passagem 39 167. Estoque 3.602.299 sacas.

AÇUCAR

Esse mercado funcionou ontem, firme, com os preços inalterados e negocios desenvolvidos.

MOVIMENTO ESTATISTICO

Entradas 5.229. Saidas 5.229. Estoque 13.877 sacas.

EM PERNAMBUCO

Funcionou estavel:

Cotações por 60 quilos: — Usinas de 1ª Cr$ 68.00 Refinado 1ª. Cr$ 65.00. Cristal Cr$ 60.00. Demerara......

Cr$ 54.00 3ª Sorte. Cr$ 45.00. Semenos Cr$ 48.00 e Mascavos, Cr$ 40.00.

MOVIMENTO ESTATISTICO

Entradas nada. Desde o 1 de setembro 1.222.606. Existencia 619.799. Exportação nada.

ALGODÃO

O mercado de algodão regulou ontem, firme, com os preços inalterados e negocios regulares.

MOVIMENTO ESTATISTICO

Entradas não houve. Saidas 283. Estoque 26.978 fardos.

EM PERNAMBUCO

Mercado calmo.

Cotações por 15 quilos: — Compradores base de 5 Matas Cr$ 72.00; base 5, Sertão... Cr$ 80 00.

MOVIMENTO ESTATISTICO

Entradas nada. Desde o 1 de setembro 35.000. Existencia 55.300. Consumo local 700. Exportação 1.700 sacas.

SERVIÇO AEREO

ESPERADOS

B. Horizonte — Panair	29
S. Paulo — Vasp	29
S. Paulo — Vasp	29
P. Alegre — Panair ..	29
S. Paulo — Panair ..	29
P. Alegre — C do Sul	29
S. Paulo — Vasp	29
S. Paulo — Vasp	29
Recife — C. do Sul ..	29
P. Alegre — Vasp	29
B. Constant — Panair ..	29
Cuiabá — Panair .. .	29
Belem — Panair	29
Uberaba — Panair	29
B. Aires — Pan Am. Airways	29
Recife e J. Pessoas — Nab	29

A SAIR

S. Paulo — Panair ..	29
S. Paulo — Vasp	29
B. Horizonte — Panair	29
S. Paulo — Vasp	29
S. Paulo — Vasp	29
S. Paulo — Vasp	29
Caravelas — Panair ..	29
S. Paulo — Panair	29
S. Paulo — Panair	29
B. Horizonte — Panair	29
B. Aires — C. do Sul	29
Fortaleza — C. do Sul .	29
Salvador — C. do Sul ..	29
S. Paulo — C. do Sul .	29
P. Alegre — Vasp	29
S. Paulo — Pan Am. Airways	29
Salvador — Pan Am. Airways	29
S. Paulo — Pan Am. Airways	29
Fortaleza — Nab	29
Terezina e Belem — Nab	29

COOPERANDO NA PROTEÇÃO DO REBANHO LEITEIRO NACIONAL

"Carnation Sentinel" — touro da raça holandêsa,

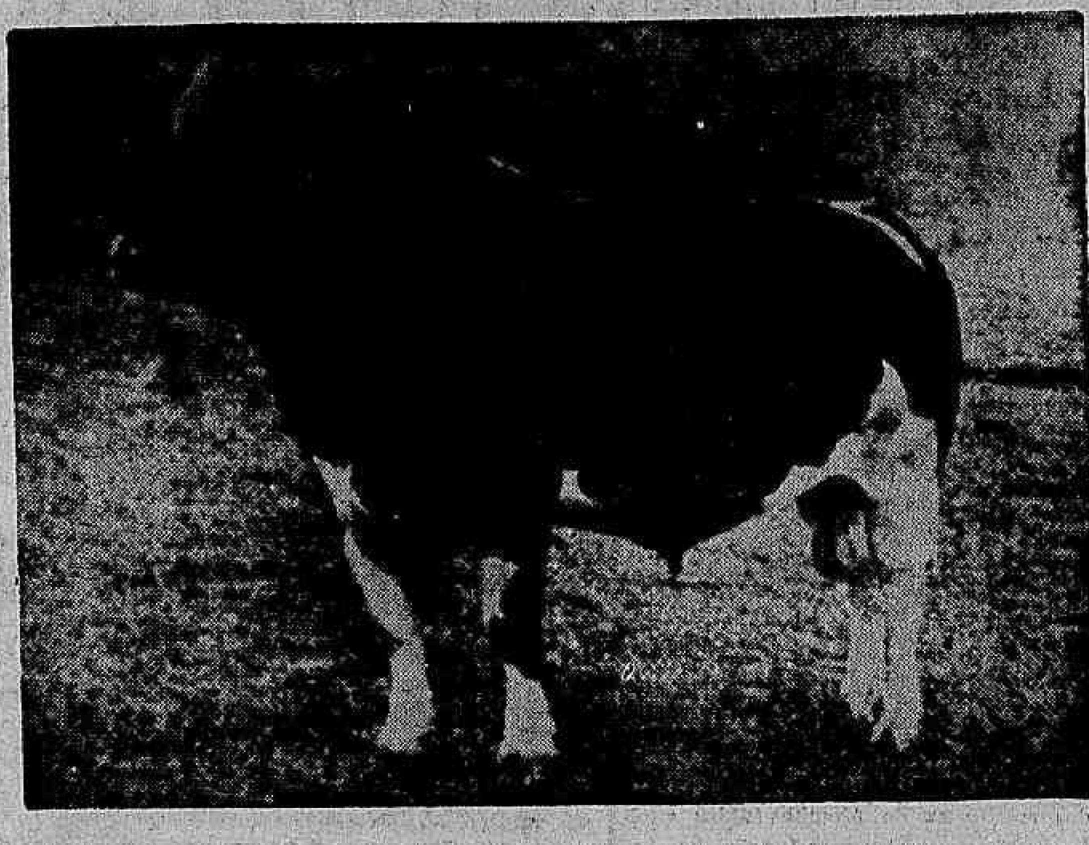

reprodutor do rebanho do Colégio Adventista Brasileiro em S. Paulo

segurado por Cr$ 150.000,00

na

SUL AMÉRICA TERRESTRES, MARÍTIMOS E ACIDENTES

Companhia de Seguros

Seguro de vida e de transporte de BOVINOS, EQUINOS E ASININOS às melhores taxas

Matriz: Rio de Janeiro

Sucursais e Agencias em todo o País.

Segurança do Lar Ltda.

Rua do Rosario, 104-3º and.-Tel. 23-3883-End. teleg. "Segular"-Rio

CARTA PATENTE N.º 127

Resultado do quadragesimo setimo sorteio realizado na Sede da SEGURANÇA DO LAR. LTDA., em 27 de novembro de 1944, de acordo com o Decreto-Lei n.º 2.895, de 20-12-40.

Sorteio do mês de novembro de 1944. Premios Construção.

Cr$ 30.000,00

FORAM CONTEMPLADOS OS SEGUINTES PRESTAMISTAS:

ESTADO DO RIO DE JANEIRO — Prestamista ABILIO FERREIRA TORRES — residente em CAXIAS — Estado do Rio — á Av. Plinio Casado, 17, contemplado com uma casa no valor de Cr$ 10.000,00 na 36.ª mensalidade.

Prestamista ZILDA CANEDO PASSOS — residente em PETROPOLIS — Estado do Rio de Janeiro — á rua Marcilio Dias, 73 — Valparaiso, contemplada com uma casa no valor de Cr$ 10.000,00 na 14.ª mensalidade.

ESTADO DE MINAS GERAIS — Prestamista JOSE' DE SANT'ANA E SILVA (para seus filhos) residente em BUENOPOLIS — Estado de Minas, á Rua São Pedro, s/n, contemplado com uma casa no valor de Cr$ 10.000,00 na 9.ª mensalidade.

PREMIOS E BONIFICAÇÕES "SEGURANÇA DO LAR"

9.170 — MILHAR SORTEADO — Construção.
170 — CENTENA DIRETA — Bonificações.
70 — DEZENA DIRETA — Duas Isenções.
0.719 — MILHAR INVERSO — Bonificações.
071 — CENTENA INVERSA — Duas Isenções.
07 — DEZENA INVERSA — Uma Isenção.
0 — FINAL — UMA ISENÇÃO

O Fiscal do Governo — DR. RAIMUNDO P. RAMALHO

Aceitamos Agentes Para o Interior dos Estados

Os resultados dos sorteios são publicados nos jornais da Capital Federal — DIARIO DE NOTICIAS — "A NOTICIA" e "O RADICAL" do dia seguinte, e irradiados diretamente de nossa Sede, no mesmo dia da extração, ás 14 horas, pela P. R. A.-9 — Radio Mayrink Veiga desta capital.

O PROXIMO SORTEIO REALIZAR-SE-A' NO DIA 27 DE DEZEMBRO DE 1944

END. TELEGRAFICO - "SEGULAR" — FONE: 23-3883.

DEPARTAMENTO DE PRODUÇÃO a cargo do sr. Samuel Grossman, á Avenida Passos, 120 - 1.º andar — Telefone: 23-2268

FORO MILITAR

O PROCESSO DO TENENTE ROMULO

Na 2ª Auditoria da 1ª Região Militar foi procedido o sorteio dos oficiais que deverão compôr o Conselho Especial de Justiça que deverá processar e julgar o 1º tenente intendente reformado Romulo da Costa Nogueira e investigadores da Policia Civil, Cicero Gomes Ribeiro e Afonso Rodrigues da Costa, ficando assim constituido: tenente coronel Celso Pedro Rosa, presidente; major Valdemar Noronha Mena Barreto, capitães Marcos Fournier e dr. Moacir Ribeiro, juizes.

O compromisso está marcado para o proximo dia 1 de dezembro.

JULGAMENTO REALIZADOS.

O Conselho Permanente de Justiça da 1ª Auditoria absolveu os soldados, Manuel Rodrigues da Silva, do crime de insubordinação e Antonio Guerra Rodrigues, artigo 182 do novo Codigo Penal.

REUS CHAMADOS PARA HOJE

Estão chamados para a reunião de hoje da 1ª Auditoria Regional, os seguintes réus: — Benedito Garcia, Nei Camilo, Dormecilio dos Santos Pinheiro, Benicio da Costa, Nielsen de Carvalho Soares e Levi Lopes de Oliveira, para sumario de culpa e Tionas Ferreira Leal, para qualificação.

FERIAS PARA OS AUDITORES DE S. PAULO E PORTO ALEGRE

O ministro presidente do Supremo Tribunal Militar assinou portarias concedendo as férias regulamentares aos juizes Otavio Steiner do Couto, da 2ª Auditoria de São Paulo e Pedro de Melo Carvalho, da Auditoria de Porto Alegre, convocando os respectivos substitutos, bachareis, Dalmo de Godo e Antonio Cesar Alves, respectivamente.

MONTEPIO MILITAR

A 2ª Auditoria Regional remeteu á Diretoria de Despesa Publica o processo de montepio da sra. Julia Henriqueta Schmidt Bittencourt, viuva do coronel Francisco Antonio de Barros Bittencourt e ao Estabelecimento de Fundos os processos das sras. Teodora de Almeida Sodré, viuva do general de brigada, Lauro Sodré e Mercedes Teixeira dos Santos Pereira, viuva do 1º tenente ref. Pedro Américo dos Santos Pereira, estes, afim de satisfazerem as exigencias da Diretoria da Despesa Publica citada.

Aspirantes da turma de 1944 do C. P. O. R. chamados

O cap. instrutor chefe da Arma de Cavalaria do Centro de Preparação de Oficiais da Reserva do Rio de Janeiro solicita por nosso intermedio, o comparecimento dos aspirantes da mesma Arma, da turma de 1944, amanhã, ás 9 horas da manhã.

RAIOS X

Exames radiologicos em residencia

Drs. Victor Côrtes e Renato Côrtes

Diariamente das 9 ás 12 e 14 ás 18 horas

R. Araujo Porto Alegre, 70-9.º andar

Tel. 22-5330

Serviço de Trafego

MULTAS

ESTACIONAR EM LOCAL NÃO PERMITIDO: — 4023 — 7038 — 17135 — 20093 — 21758 — 22645 — 21078 — 31947 — 35225 — C. 2324.

DESOBEDIENCIA AO SINAL — 2576 — 8118 — 9221 — 11902 — 16074 — 18412 — 26270 — 30298 — 33764 — 33922 — 34358 — 63327 — onibus 83 — 375 — 536.

INTERROMPER O TRANSITO: — onibus 887.

MEIO-FIO E BONDE: — C. D. 79 — 137.

CONTRA-MÃO DE DIREÇÃO: — 21076.

EXCESSO DE FUMAÇA: — onibus 139 — 399 — 431 — 440 — 511 — 562 — 669.

VASAR OLEO NA VIA PUBLICA — C. 4618.

FALTA DE TRANSFERENCIA DE LOCAL: — 1724 — 4023 — 7865 — 8887 — 23268 — 27039 — 27817 — 28397 — 39473 — 29842 — 30645 — 31694 — 33898 — 6730.

I. A. P. E. T. E. C.: — C. 7355.

FILA DUPLA: — onibus 233.

NÃO APRESENTAR LICENÇA: — 2799.

FALTA DE FREIOS: — C. 9225 — 12062.

FALTA OU DEFICIENCIA DE SETAS: — C. 12770.

DIVERSAS INFRAÇÕES: — 2416 — 6179 — 8741 — 9221 — 19049 — 23392 — 23600 — 25797 — 34390 — C. 1068 — 2324 — 2930 — 7488 — 7628 — 8385 — 13513 — 14052 — Funebre 145 — Bicicleta 4909 — 10339 — onibus 162 — 360 — 615 — 712 — 795 — 828.

CHAMADA PARA 29 DO CORRENTE A'S 8,45 HORAS (TURMA "A")

Humberto de Freitas — José Moreira da Silva — Crispim Pereira da Silva — Alfredo Lupinaccim — Joselem Ribeiro do Nascimento — Atanibal de Freitas Jatobá — Alvaro da Costa Brito — Petronilio José de Santana — Cesar Augusto — Sebastião Alves da Silva — Boabdil Soares da Silva — Moacir Albino Macedo — Francisco Martins Fontes — Rubens Pimentel Lima — Manuel Albino de Souza.

Prova pratica — Joaquim Vieira de Brito.

Prova Regulamentar: — Silvio da Silva Vasconcelos.

Turma Suplementar: — José Ferreira dos Santos — Manuel Alves Martins.

Substituição de Carteira (C. N. H. — Taciel José Bispo.

RESULTADO DOS EXAMES EFETUADOS NO DIA 28 DO CORRENTE

Ap. — Aluizio Armenio de Lemos — Aloizio Arsenio de Lemos — Dorival Frasco Almeida, Orrico Osmar Gonçalves Martins — Alfredo Anjos de Melo — Welyer Kureger — Manuel Vieira dos Santos — Substituição de carteiras: C. N. H. — João Henrique Reickert — Siciliano Francisco). Rep. 6.

ESPORTES

SECRETO O TREINO DE HOJE

HOJE:

Pobre Selecionado...

Daria tudo para nunca escrever estas linhas, que posso chamar linhas de tristeza... De lamento, de piedade...

Quem viu o nosso futebol até aquele mesmo de 1932, fica triste com o espetáculo pobre com que hoje nos brindam os nossos clubes e seus profissionais — e até mesmo os "selecionados" — num arremedo da arte que o inglês exportou como desporto, popular para o Brasil.

Decididamente, não. Depois daquela revelação fantastica de domingo, em General Severiano, sobre a pobreza do nivel do nosso futebol temos que convir com aquele promotor publico de Niterói, que em maravilhosa peça de sabedoria e conhecimento profundo do violento esporte bretão afirmou: "E' baixo o nivel do futebol brasileiro". E assim, por outro lado, [illegible] do presidente da F. M. F. que cada dia afirma ter com o prestigio de seu nome e o dinamismo de seu genio revolucionario, provocado uma melhoria estupenda para o padrão do futebol da cidade... Jamais o futebol carioca atravessou uma crise de iguais proporções. Jamais vimos um espetáculo tão pobre em materia de futebol e disciplina como aquele que nos foi dado a presenciar domingo ultimo, na cancha alvi-negra...

No entanto não é absolutamente por falta de jogadores. Porque, queiram ou não, bons elementos nós temos. O que nos falta para relevar tais elementos [illegible], em conjunto, é orientação mais honesta, mais segura, mais precisa, partamos de cima, na observação. O Conselho Nacional de Desportos, por exemplo, deveria ter autoridade para determinar o prazo em que as seleções estaduais iniciariam o seu preparo para o campeonato nacional, afim de que todos, assim pelo alevantamento do nivel do futebol de todas as regiões do Brasil. Tal autoridade não existe. A C. B. D. elabora uma tabela, todos aprovam e chegado o momento de se obedecer aquilo com que se concordou, não se encontra quem queira cumprir ou obedecer.

Finalmente, para completar o quadro anarquico, Distrito Federal e São Paulo, indiscutivelmente os dois maiores centros esportivos do Brasil, fornecedores — consequentemente — do maior numero de jogadores para o selecionado brasileiro, realizam torneios inexpressivos durante seis meses seguidos e quando chega o momento de organizar a seleção nacional, estão iniciando os seus certames oficiais, regionais...

Não conformados com tais fatos, sobrevindo o momento da convocação, os clubes pedem a dispensa de seus jogadores, inventam doenças, provocam desentendimentos e no final quando se tenta formar o selecionado brasileiro não se consegue. Para completar a confusão entregam-se a organização dos selecionados mais fortes do Brasil a [illegible] a função e reunem jogadores sem grande expressão e apenas por camaradagem colocam numa seleção de futebol — seus afilhados no selecionado, e, no momento dos jogos decisivos [illegible] cados, vem o critico independente face a correr, logo a buscar quadros que foram relegados a plano inferior, numa flagrante demonstração de falibilidade, de desprezo, de humilhação...

E' logico que os brios tendam a servirem a esses "técnicos" em tais momentos. Os exemplos de fuga estão aí, patenteando o conhecimento de uma situação anormal, de predileção absurda de um filhotismo condenavel.

Mas não faz mal, não. Esses deuses de barro esquecem os exemplos da historia e vivem os seus dias "gloriosos" de "reinado". Eles terão tambem o seu "amanhã". E quando esse amanhã vier, deuses e semideuses [illegible] tiça que voltará a reinar...

O [illegible] clarim será então erguido nesse "amanhã" e com o entusiasmo daqueles românticos que consideram, ante a furia da massa sedenta, arrebentar, ferir de morte os leões selvagens [illegible] Nero, na arena do sacrificio, quando devoravam suas vitimas famintas... Esperemos o amanhã desejado...

HELENICO

Festa No Vasco

O Departamento Social do C. R. Vasco da Gama organizou para o dia 2 de dezembro uma grande festa dansante, oferecida aos associados e suas familias em regozijo pelo resgate do emprestimo para a construção do Estadio.

Para esse grandioso baile, obteve o gremio cruzmaltino os amplos e confortaveis salões da Associação dos Empregados no Comercio.

Animadas por excelente conjunto musical, as dansas prolongar-se-ão das 22 horas até às 3 horas da manhã.

IMPÕEM-SE MODIFICAÇÕES NA EQUIPE CARIOCA

Hoje, à tarde, no campo do Botafogo, terá lugar o apronto dos cariocas para o cotejo de domingo vindouro, contra os paulistas.

Devido à fraca "performance" da representação carioca que venceu os mineiros com dificuldade no jogo de domingo ultimo, tornam-se necessarias varias modificações na seleção.

"A zaga esteve insegura e o medio Biguá não convenceu. Tambem no ataque precisa muitos retoques.

Diante disso, o exercicio desta tarde é de grande responsabilidade para os srs. Flavio Costa e Luis Vinhais e fazemos votos para que contra o selecionado paulista, possamos apresentar a nossa força maxima ou, pelo menos, esperamos que os cariocas joguem com mais disposição para a luta.

OS QUADROS QUE TREINARÃO

Constou à reportagem que os quadros iniciarão o treino assim constituidos:

A — Jurandir; Newton e Norival; Biguá, Danilo e Jaime; Djalma, Zizinho, Heleno, Ademir e Jorginho.

B — Batatais; Mundinho e Augusto; Alfredo II, Dino e Bigode; Luis, Lelé, Isaias, Jair e Pinhegas.

Ontem Foi Uma Grande Data Para o Vasco

Resgatado o Ultimo Titulo de 120.000 Cruzeiros

O dia de ontem, 28 do corrente, foi de grande jubilo para o Clube de Regatas Vasco da Gama, que atingiu a ultima etapa do seu esforço para a "Libertação Financeira". Sabe-se que a arrojada iniciativa da construção do Estadio Vasco da Gama, obra que se tornou orgulho desta capital, foi possivel graças à operação financeira de m avultado emprestimo, garantido por avalistas devotados à causa do grande clube.

Ano após ano, têm sido resgatados os titulos desse emprestimo. Nos ultimos periodos administrativos intensificou-se a amortização, e finalmente ontem o Clube de Regatas Vasco da Gama resgatou, no Banco Mercantil do Rio de Janeiro, o ultimo titulo de Cr$ 120.000,00 e respectivos juros.

A diretoria atual, que teve a felicidade de ver atingido esse objetivo, quis associar ao acontecimento os vascainos que trabalharam para a realização de tão notavel plano, verdadeiramente digno do ideal dos fundadores do clube.

Assim, o presidente Castro Filho, convidou os avalistas do emprestimo ainda vivos, os ex-presidentes e outros benemeritos, os quais, juntamente com toda a diretoria atual, assistiram no Banco Mercantil ao ato do resgate do ultimo titulo do emprestimo.

De tarde, confraternizaram os diretores e convidados no Estadio, onde estão em andamento os planos de grandes melhoramentos que agora, livre a administração de outros compromissos, serão realizados com grande vantagem para o quadro social e para o publico desportivo.

O S. Cristovão Quer Cabeção

O São Cristovão dirigiu um oficio ao Palmeiras solicitando atestado liberatorio para o centro avante Cabeção, que vem atuando no quadro de aspirantes do clube do Parque Antartica.

Os Paulistas Embarcam Hoje

Está definitivamente resolvido que o embarque dos paulistas para o Rio de Janeiro será realizado hoje, à noite. Os bandeirantes ficarão hospedados no Grande Hotel. A convite da C. B. D., embarcará sexta-feira à noite, para o Rio uma caravana de cronistas e locutores esportivos.

CICLISMO

O XII Circuito da Cidade

APROXIMA-SE A REALIZAÇÃO DO GRANDE CLASSICO DO CICLISMO NACIONAL

Dentro em breve a cidade esportiva assistirá a disputa do "Circuito Ciclistico da Cidade do Rio de Janeiro", sem duvida alguma o maior classico do ciclismo nacional.

Quando da sua primeira realização, poucos eram os que acreditavam no grande sucesso que estava reservado a tão interessante cotejo que representa o marco inicial das grandes realizações do ciclismo indigena, e a atestá-lo aí estão gravados na historia do esporte do pedal a nossa participação em grandes e memoraveis cotejos fora de nossas fronteiras e a visita que por duas vezes recebemos dos corredores portugueses.

A PARTIDA E A CHEGADA

A exemplo dos anos anteriores, a partida e a chegada da grande prova serão na Praça Mauá, sendo a largada às 14 horas.

BASKETBALL

Será Conhecida em Breve a Seleção Carioca

Aproximando-se a realização do Torneio de Preparação e Observação Minas-São Paulo-Rio, a direção da F. M. B. todas as providencias está tomando no sentido de organizar a seleção carioca.

O primeiro passo da Federação Metropolitana de Basketball foi a designação dos desportistas José Miranda e Agenor de Souza para dirigirem tecnicamente a representação guanabarina.

Outra medida, a mais importante, sem duvida, será dada a publico, dentro em breve — é a escolha dos jogadores que comporão o scratch. Logo que sejam designados os futuros componentes da equipe da F. M. B. os orientadores acima iniciarão o programa de treinamento intensivo, necessario para a organização e preparação de um conjunto capaz de garantir, mais uma vez, o prestigio do basket carioca.

Conforme tivemos ensejo de antecipar, o "Torneio de Preparação e Observação", certame que se destina a selecionar os cracks que integrarão o scratch brasileiro que intervirá no Sul-Americano de Guaiaquil, será levado a efeito em janeiro proximo, realizando-se somente tres jogos, sendo os dois primeiros em Belo Horizonte — Minas x São Paulo e Minas x Distrito Federal e o terceiro nesta capital — Distrito Federal x S. Paulo.

DECIDINDO O CAMPEONATO DA 2.ª DIVISÃO

Poderá ser decidido na proxima sexta-feira o Campeonato Carioca de Basketball com a realização da segunda partida da serie "melhor de tres".

Este embate, a ter lugar na quadra do Grajaú, será controlado pelas seguintes autoridades:

Delegado: Jaci Rosa; arbitro: Mario de Almeida antos; fiscal: Jairo Pombo do Amaral; apontador: José A. Rodrigues Pinho Filho; cronometrista: Armando S. Carvalho.

VITORIOSO, EM NITEROI, O "FIVE" DO AMERICA

Enfrentando, amistosamente, o Canto do Rio, exibiu-se em Niteroi a equipe de basketball do America.

O quadro orientado por Rui de Freitas sagrou-se vitorioso após a realização de uma luta interessante. De acordo com as nossas informações, Rui integrou a equipe rubra, estreando, assim, no conjunto de Marinho.

É Imperiosa a Modificação do Team Inexpressivo Que Venceu os Mineiros

OS BANDEIRANTES REVELARAM A SUA FORÇA REAL, DESTA VEZ

"Foi, afinal, tirada a revanche. Os paulistas, que não conseguiram bater os sulinos em Alvaro Chaves, conseguiram uma rehabilitação completa, domingo ultimo, contra os gauchos, ao conquistarem nada menos de oito goals, numa visivel demonstração de poder e da superioridade técnica."

Nós não estamos de acordo com aquele termo "rehabilitação". Porque aos olhos de um cronista imparcial, os bandeirantes nada tinham de que se rehabilitar. Quem viu aquele choque de Alvaro Chaves deve ter percebido que apenas havia uma tatica errada, por parte do técnico e nada mais. Bastaria retirar Pardal do team, dar um melhor companheiro a Domingos e nem os gauchos e agora vemos — talvez nem mesmo os cariocas, na situação em que estão — pudessem fazer qualquer coisa contra o bando vice-campeão. Não houve fracasso, para se exigir, consequentemente, rehabilitação. O que houve foi um jogo onde a técnica dos bandeirantes se viu prejudicada em face da adoção de uma tatica errada. Tanto que certos jogadores, apontados como nulos, no primeiro jogo, em face da sua caracteristica de jogo, voltaram a atuar da forma brilhante e impressionante.

Assim, não houve rehabilitação e sim revelação de uma força que nossa reportagem, com muita justiça constatou mas que estava encoberta pela tatica observada para a primeira batalha.

Enquanto, porem, aquele hino de alegria era entoado, pela critica bandeirante, nós, destas colunas, condenavamos a maneira com que se portaram os nossos rapazes.

E' esperada uma modificação na organização do selecionado. Ninguem de sã consciencia aprovará a manutenção de um team como aquele sem recursos técnicos e sem capacidade conjuntiva, para uma luta como essa que deve ser dificil contra os bandeirantes.

Acreditamos que surjam modificações e modificações que são imperiosas e justas. Porque do contrario, é desprezar a consideração e a paciencia da imprensa, dos jogadores que mereciam estar no onze principal e especialmente do publico, o eterno pagante sem recompensas...

Patente de Invenção N.° 25.060

Momsen, Leonardos & Cia., Agente Oficial da Propriedade Industrial, estabelecida à Praça Mauá, N.° 7, 16.°, nesta cidade, encarrega-se de promover o emprego de "APERFEIÇOAMENTOS EM OU RELATIVOS A TECIDOS DE MALHA, A' MAQUINA E NO METODO PARA FABRICAÇAO DOS MESMOS", privilegiados pela patente supra, de propriedade da SCOTT & WILLIAMS INC.

Doenças Nervosas
DR. NEVES MANTA
RUA SEN. DANTAS, 40
De 15 às 18 horas

Negada a Licença

A Federação Metropolitana de Football negou licença para a realização do cotejo entre os amadores do S. Cristovão e o quadro do Mida da 5.ª categoria, em virtude da data estar cedida à C.B.D.

"A U. R. S. S. do Deão"
Liv. Francisco Alves e em todas as Livrarias.

Negrinhão Obteve Licença

O medio botafoguense Negrinhão obteve licença para se ausentar do Rio, afim de poder visitar uma pessoa da sua familia que se acha enferma em Campos.

LIVRARIA ALVES
Livros colegiais e Academicos

Concursos Na Prefeitura

NOMEADA UMA BANCA EXAMINADORA

O secretario geral de Administração, em portaria de ontem, designou os seguintes funcionarios para constituição da Banca Examinadora de escriturario extranumerario: Cesar Dacorso Neto para presidente e examinador de Matematica; Silvio Edmundo Elis, para Português; Valter Santos, para Legislação e Americo Martins Coelho da Silva, para Datilografo.

Para a Construção do Auditorio Getulio Vargas

CONFERENCIOU COM O PREFEITO O SR. ARNALDO GUINLE

Em seu gabinete, o prefeito recebeu, ontem, o sr. Arnaldo Guinle, com o qual conferenciou sobre o projeto do Auditorio Getulio Vargas, que será construido em area ligada à urbanização do Morro de Santo Antonio junto ao largo da Lapa. Esse escritorio será o maior já construido no Brasil e servirá para exibições de grande vulto, principalmente de conjuntos sinfonicos.

Rui Foi Contratado Pelo Corintians

Segundo informam de S. Paulo, antes do inicio do prelio entre gauchos e paulistas o meia esquerda Rui, dos sulinos, foi contratado pelo Corintians paulista por duas temporadas. Rui assinou o contrato no Pacaembu', recebendo na hora a importancia de cinco mil cruzeiros. O restante do contrato, que é de quinze mil cruzeiros, Rui receberá parceladamente.

Dr. Newton Motta
Médico
GINECOLOGIA — OPERAÇÕES — PARTOS
Consultorio: — AV. RIO BRANCO, 108 s/502
TEL. 42-2171
(Ed. Martinelli)
2as. 4as. 6as. — 9 às 12

João Etzel e Mario Viana, os Provaveis Juizes da Finalissima

E' esperada hoje, em nossa capital, a delegação paulista de football.

Depois da chegada dos nossos adversarios nas finais do certame nacional de football, a C.B.D. designará os juizes para esses cotejos decisivos.

João Etzel, nesta metropole e Mario Viana, em S. Paulo, são os arbitros mais cotados.

TURFE

Pequeno, Mas Interessante, o Campo do Classico "Jockey Club Argentino"

VARIAS

VÃO ESTREAR NA GAVEA

Nas proximas reuniões estrearão em nossas pistas os seguintes animais:

CHAGU', masculino, alazão, 6 anos, Paraná, filho de Ramuntcho e Tunda, criação do sr. Antonio Fruet, propriedade do sr. Pedro Luiz Correia e Castro e aos cuidados do entraineur Eurico de Oliveira.

GRAN GOLERO, masculino, zaino, 4 anos, Uruguai, filho de Cabocio e My Lind, importação do sr. Osvaldo Gomes Camisa, propriedade do sr. Paulo Olimpio Belo e aos cuidados do entraineur Celestino Gomes.

CABESTRO, masculino, zaino, 4 anos, Argentina, filho de Cruz Diablo e Canepora, importação do sr. Osvaldo Gomes Camisa, propriedade de Aleixina Adamian e aos cuidados do entraineur Euclides Ferreira da Silva.

VALIPOR, masculino, castanho, 3 anos, Argentina, filho de Crater e Viola, importação do sr. Atilio Irulegui, propriedade do sr. Atilio Loss Tedesco e pensionista do entraineur Alexandre Correia.

PAN, masculino, castanho, 3 anos, Rio de Janeiro, filho de Galano e Bracatéa, criação dos Serviços de Remonta e Veterinaria do Exercito, propriedade do sr. Gerardo de Lima e Silva e aos cuidados do entraineur Adair Feijó.

MUDOU DE PENSÃO

Mudou ante-ontem de cocheiras a egua Godiva.

A filha de Bambu' foi entregue aos cuidados do entraineur Gabino Rodriguez.

DESFEITO O STUD RAPA

Os srs. José Gonçalves Paiva e Aristademio Biller, titulares do Stud Rapa, acabam de desfazer essa sociedade.

Este ultimo turfman ficou como unico proprietario da egua Argenita.

RESOLUÇÕES DA COMISSÃO DE CORRIDAS

a) Registrar o compromisso de montaria para o animal Fumo no classico Jockey Club Argentino feito pelo proprietario Gastão de Miranda Vale Junior com o joquei José Portilho.

b) Suspender por duas corridas a pedido do starter, o joquei Euclides Silva, penalidade esta agravada pela Comissão, para mais duas corrida por ter dificultado a partida na reunião do dia 26, montando o animal exigente.

c) Suspender por quatro corridas o joquei José Portilho por ter prejudicado os seus competidores na reunião do dia 26, montando o animal Marajá.

d) Chamar a atenção dos tratadores dos animais Ojos Negros e Edró, sobre a indocilidade dos mesmos.

e) Ordenar o pagamento dos premios das reuniões de 18 e 19 do corrente.

OS PROXIMOS PROGRAMAS

Para a reunião de sabado e domingo proximos, foram ontem organizados os seguintes programas:

CORRIDA DE 2 DE DEZEMBRO

1.° PAREO — 1.600 metros — Cr$ 15.000,00 — Saltarela 54 quilos, Diabra 54; Strambolico 56, Rubro Negro 56 e El Bolero 56.

2.° PAREO — 1.200 metros — Cr$ 20.000,00 — Negra 53 quilos, Fanal 55, Fala 53, Amelia 53, Itaguara 53, Motocolombó 53 e Consorte 53.

3.° PAREO — 1.400 metros — Cr$ 12.000,00 — Promissão 54 quilos, Mickey 56, Argenita 54, Añoca 54, Anina 54, Taina 50, Alvará 50 e Demostenes 56.

4.° PAREO — 1.400 metros — Cr$ 12.000,00 — Cylgadin 48 quilos, Robusto 48, Cairu' 48, Caeté 50, Ponta Grossa 48, Gurjau' 48, Minuano 52 e Buriti 48.

5.° PAREO — 1.500 metros — Cr$ 10.000,00 — Larproprio 48 quilos, Criqui 56, Farpé 48, Uranio 58, Egal 48, Coteco 54, Brevet 50, Chagu' 48, Anira 48, Star Bright 50 e Aragel 53.

6.° PAREO — 1.400 metros — Cr$ 15.000,00 — Mutum 56 quilos, Cruzador 56, H. A. S. 56, Vulcão 56, Empresa 54, Flotilha 54, Big Den 56 e Donataria 54.

7.° PAREO — 1.600 metros — Cr$ 10.000,00 — Gran Goleiro 55 quilos, Cabestro 54, Sardoal 58, Valipor 53, White Horse 48, Saruá 48, Rouen 48, Milongon 48 e Floripon 48.

Pareos do betting — QUINTO — SEXTO e SETIMO.

CORRIDA DE 3 DE DEZEMBRO

1.° PAREO — 1.500 metros — Cr$ 15.000,00 — Maryland 53 quilos, Finisterra 53, Ina 53, Morena Clara 53 e Francsi 55.

2.° PAREO — 1.200 metros — Cr$ 15.000,00 — Telegrama 56 quilos, Frajola 56, Pirapora 54, Butul 56, Espoleta 54, Rangers 56, Orisolia 54, Golconda 54, Junco 56, Gê 56 e Teheran 56.

3.° PAREO — 1.200 metros — Cr$ 20.000,00 — Rubi 55 quilos, Editon 55, Pan 55, Funny Face 55, Durian 55, Merengue 55, Diamant 55 e Florian 55.

4.° PAREO — Premio Classico "Jockey Club Argentino" — 2.400 metros — Cr$ 40.000,00 — Fumo 51 quilos, Dominó 58, Aimoré 53 e Grilo 56.

5.° PAREO — 1.800 metros — Cr$ 25.000,00 — Arcado 55 quilos, Dictinha 53, Grey Lady 53, Piccadilly 55, Tres Pontas 55 e Bozó 55.

6.° PAREO — 1.200 metros — Cr$ 20.000,00 — Fanfula 55 quilos, Rocanora 55, Folia 55, Dieta 55, Fab 55, Diplomada 55, Fragata 55, Berlinda 55 e Frota 55.

7.° PAREO — 1.500 metros — Cr$ 15.000,00 — Caudilho 54 quilos, Sagres 54, Espadim 54, Simbolico 50, Cheque 54, Rataplan 58, Vontade 56, Perequito 50 e Esquadra 48.

8.° PAREO — 1.600 metros — 12.000,00 — Baccarat 48 quilos, Tam Tam 48, Relampago 52, Metódico 56, Hechizo 53, Comarjn 48, Gardel 50, Charo 49, Brasil 50, Expedictus 58, Partout 48 e Papet 48.

Pareos do betting — SEXTO, SETIMO e OITAVO.

Sociedade Cooperativa dos Chauffeurs Proprietarios do Rio de Janeiro
(de Resp. Ltda.) (em transformação)
EDITAL DE CONVOCAÇAO
ASSEMBLEIA GERAL EXTRAORDINARIA

Devidamente autorizada pelo Ministerio da Agricultura, na forma do decreto lei n.° 6.909 de 27 de setembro ultimo, para a devida transformação em Sociedade por ações, ficam convocados os senhores associados da Sociedade Cooperativa dos Chauffeurs Proprietarios do Rio de Janeiro (de Resp. Ltda.) (em transformação), com sede nesta Capital á Avenida Presidente Vargas n.° 2.683, para se reunirem em Assembléia Geral Extraordinaria, que se deverá realizar em primeira convocação, ás 14 horas do dia 13 de dezembro do corrente ano, em sua séde social, para discutirem o projeto dos estatutos.

Rio de Janeiro, 28 de Novembro de 1944.

ANTONIO MARQUES DAMAS — Presidente
ANIBAL BUSTO — Tesoureiro.
ANTONIO JULIO FERREIRA RODRIGUES — Presidente

Atos do Chefe do Governo

Promoções na Aéronautica

DECRETOS NAS PASTAS DA FAZENDA E DA VIAÇÃO E NO DASP

O presidente da Republica assinou, ontem, na pasta da Aeronautica, os seguinte decretos:

Promovendo, por antiguidade, a 1° tenente aviador, os segundo tenentes aviadores Djalma Furtado Lima — Celso Resende Neves — Hugo de Miranda e Silva — Dilo Krtz — Francisco Bachá — José Freire Parreiras Horta — Luiz Lopes Dornelles — Luiz Felipe Perdigão Medeiros da Fonseca — João Paulo Moreira Burnier — José Guilherme Bezerra Menezes — José Martins Teixeira — Ismael da Mota Pais — Luciano Guimarães de Souza Leão — Newton Neiva de Figueiredo — Angelo de Almeida Aguiar — Nascimento Nunes Leal Junior — Arquimedes Joaquim Delgado — Oton Correia Neto — Francisco Chaves Lameirão — José de Oliveira Moura — Rui Barbosa de Oliveira Lima — Dagmar de Mendonça Paiva — Geraldo Labratl.e Lebom — Afonso Ferreira Lima — João Mauricio Campos de Medeiros — Claudio de Carvalho — Fernando Caggiano Mall — Edivio Caldas Santos — Osvaldo Terra de Faria — Aurealio Vieira Sampaio — Otavio Pinto de Faria — João Eduardo Magalhães Mota — Paulo Salema Garção Ribeiro — Mauricio José de Carvalho — Gilberto Sampaio de Toledo — Luiz Carlos dos Santos Vieira — Ascardino d'Avila Melo Junior — Nestor Vassalo da Silva — Moacir del Tedesco — Mario Duque Estrada — Emilio Montenegro — Roberto Brandini — Valdir Paulino Pequeno de Melo — Roberto Augusto Carrão de Andrade — Modesto Antonio Miguel Dell'Agnoll — Paulo Vitor da Silva — Zenite Borba dos Santos — Rodolfo Becker Reifscheneider — Wilson Arnelli Spinola — Roberto Luiz Macedo Vinhais — Carlos Fernando Queiroz de Lucena — Wilson Resende Nogueira — José Macedo de Almeida — Eiger da Costa Felipe — Gustavo Eugenio de Oliveira Borges — Alvaro Eustergio de Oliveira e Silva — João Batista Monteiro Santos Filho — Valter de Souza Veloso — Ernani Hilario Fitipaldi — Luiz Renato de Matos — Mario Quintana — Guilherme Rabelo Silva — Wilson Nunes de Menezes — Clibas Egidio da Silva e Alberto Lopes Perois.

Reformando o cabo escrevente almoxarife João Jorge e o soldado de 1ª. classe José Luiz Tenorio.

ATOS NAS DIVERSAS PASTAS

O presidente da Republica assinou os seguintes decretos:

NA PASTA DA FAZENDA

Nomeando Renato Lima Guimarães — Waldery Pinheiro e Maria Neuza de Andrade Ponte, escriturarios, classe F.

Tornando sem efeito o decreto que concedeu dispensa a Geminiano Galvão, de inspetor da Alfandega de Corumbá, Mato Gross.

Destituindo Geminiano Galvão, de inspetor da Alfandega de Corumbá, Mato Grosso

Aposentando, no interesse do serviço publico, Geminiano Galvão, oficial administrativo, classe L.

NA PASTA DA VIAÇÃO

Nomeando: — Alexandre de Amaral e Silva — Carlos Paixão — Orlando Lobo Fradwsky — Beatris Guedes — José Rafael de Azevedo — Joaquim Antonio Rangel — Zerilda Frazão Muniz Barreto — Silvio da Silva Pontes e Manuel Alves de Oliveira, postalistas-auxiliares, classe H, para postalistas, classe E; e Astrogildo Segundo, em comissão, administrador, padrão K, do Departamento Nacional de Portos, Rios e Canais.

Exonerando Cinira Gil Viana de escriturario, classe E.

Concedendo exoneração a Genesco Ferreira Bretas de postalista-auxiliar, classe F.

Aposentando: — Antonio Ferreira da Silva, camareiro classe D, Antonio Pinto de Sampaio servente, classe C, Antonio Isaltino de Oliveira, postalista, classe F, Edgard Tomaz de Aquino, carteiro, classe F, Herich Heffman, postalista-auxiliar, classe F, José Barbosa Lima guarda-fios, classe E, Maria Adelaide Caldas Rocha, postalista-auxiliar, classe E. Pedro Ivo Machado, servente classe C, Silvestre Silva, carteiro, classe D, Temistocles Costa, guarda-fios, classe E, Aristides Diniz, postalista-auxiliar, classe E e Creuz Coberta de Miranda, postalista-auxiliar, classe G.

NO DEPARTAMENTO ADMINISTRATIVO DO SEVIÇO PUBLICO

Nomeando Alberto Francisco de Castro, interinamente técnico de material, classe I, Maria do Carmo Melo Paiva e Fausto Rodrigues da Silva, escriturarios, classe E.

OUTROS DECRETOS

O presidente da Republica assinou um decreto-lei abrindo, ao Departamento de Imprensa e Propaganda, o crédito suplementar de Cr$ 80.000,00 á verba material.

O presidente da Republica assinou decretos concedendo reconhecimento ao curso de engenharia industrial da Escola Politécnica de Pernambuco, aos cursos da Faculdade de Filosofia do Instituto Lafayette, proibindo o funcionamento da Academia de Farmacia e Odontologia de Belo Horizonte e cassando a autorização de funcionamento ao Colégio Municipal de Pindamonhangaba.

O presidente da Republica assinou um decreto concedendo á Associação Brasileira de Radio e prerrogativa de orgão colaborador com o poder publico.

O presidente da Republica assinou um decreto excluindo do regime de administração a Sociedade de Beneficiencia Santa Cruz.

O presidente da Republica assinou um decreto estendendo á comarca de Itagiba a jurisdição da Junta de Conciliação e Julgamento de Jundial, em São Paulo.

O presidente da Republica assinou um decreto-lei concedendo isenção de direitos de importação pelo prazo de seis meses, do pagamento dos direitos de importação e demais taxas aduaneiras ao gado bovino em pé e á carne de carneiro.

Consultas "Cr$ 5.00"
Olhos - Ouvidos - Nariz e Garganta — Dr. Fortunato
Especialista com pratica nos Hospitais da Europa — Rua da Carioca 6 4.° andar das 13 ás 18 horas diariamente.

Colonia de Ferias "Darci Vargas"

MANAUS, 28 (A. N.) — Prosseguem, com grande intensidade, os trabalhos da construção da colonia de ferias "Darci Vargas" e da "Vila Amazonas", destinada, a primeira, a acolher menores e a ultima para pobres, por iniciativa da sra. Helena Cidade Araujo, presidente da L.B.A. neste Estado.

EDIÇÃO DE HOJE
10 PAGINAS

Diario Carioca

NUMERO AVULSO
40 Centavos

ANO XVII — RIO DE JANEIRO — QUARTA-FEIRA, 29 DE NOVEMBRO DE 1944 — N. 5.049

INICIADA A NOVA OFENSIVA RUSSA CONTRA A HUNGRIA

CAPTURADA MOHACS

AMPLO ACORDO COM A RUSSIA

Base da Organização do Novo Governo Japonês

LONDRES, 28 (U. P.) — Circulos autorizados informaram hoje que Jan Kwapinski fracassou na formação do novo Gabinete polonês, e Mikolajzyk provavelmente será encarregado dessa tarefa, com ampla autorização para negociar um acordo com a Russia. Mikolajczyk conferenciou esta tarde com o primeiro ministro Churchill a respeito da crise ministerial polonesa. [illegible] tambem esteve presente á conferencia, sendo essa sua segunda reunião com o lider polonês em 24 horas. O plano do partido socialista, chamado a servir como possivel solução da crise polonesa, fracassou por não ter sido aprovado pelos outros partidos. Não se revelaram, entretanto, detalhes desse plano.

Mikolajczyk

Se Mikolajczyk aceitar a tarefa de formar o novo governo, acredita-se que o fará somente de acordo com o poder especial de que esteja investido para negociar um acordo geral de longa duração com a Russia.

Acredita-se que Mikolajczyk aceitaria com certas modificações a linha fronteiriça que tem sido objeto de tantas discussões em paga de certa extensão de territorio da Alemanha oriental e do estabelecimento de um governo provisorio composto de alguns membros do Gabinete de Londres e outros do Comité de Lublin.

Donald Nelson Aceitou o Cargo

CHUNG-KING, 28 (U. P.) — O sr. Donald Nelson, representante especial do presidente Roosevelt na China, num discurso pronunciado perante o Conselho Politico do Povo, predisse que a posição militar da China não melhoraria muito até que a China ganhasse a batalha da produção e do abastecimento chinês, triplicando a confederação bélica atual, porque do contrario deveria fazer frente a uma "precaria situação" tanto durante como depois da guerra.

OS RUSSOS APROXIMAM-SE DA TCHECOSLOVAQUIA ORIENTAL

LONDRES, 28 (De W. W. Hercher, da A. P.) — Os Soviéts iniciaram uma nova ofensiva na Hungria, com a tomada de Mohacs, 157 quilometros ao sul de Budapeste, e um avanço sobre as minas de carvão de Pecs, de acordo com o radio de Berlim.

A noticia foi dada pelo coronel von Hammer, comentarista da DNB.

Os russos partiram da sua "cabeça de ponte" de Batina, na Iugoslavia, e tentaram tomar Pecs de surpresa, mas, a cerca de 2 quilometros da cidade, que fica a 35 quilometros a noroeste de Mohacs, as colunas soviéticas estabeleceram contacto com a artilharia movel alemã.

Outro relato alemão da batalha diz que os alemães se viram forçados a usar metralhadoras para proteger a cidade, por falta de artilharia.

O coronel von Hammer diz que 18 tanques soviéticos foram postos fora de combate durante o assalto triplice sobre Pecs.

Pouco antes, o radio de Berlim havia anunciado a captura, pelo russos, de Mohacs, dando inicio a uma marcha sobre Budapeste pela retaguarda. Mohacs fica do lado oeste do Danubio, a pequena distancia da fronteira iugoslava.

A transocean, citando um porta voz militar, anunciou que com a incorporação de Mohacs a "cabeça de ponte" soviética sobre o Danubio tinha agora 10 quilometros de largura.

O coronel von Hammer admitiu, por sua vez, que essa "cabeça de ponte" fôra alargada ao norte e a noroeste da cidade.

Mohacs fica a 19 quilometros a noroeste de Batina, Iugoslavia, onde se fez a travessia inicial.

Parece que os russos pretendem não somente avançar para o norte ao longo do rio para colher os defensores de Budapeste pela retaguarda como tambem abrir caminho para noroeste em direção á fronteira austriaca.

Os relatos alemães dos violentos combates travados nessa área não especificam nem identificam as forças russas envolvidas na luta, mas é provavel que se trate de elementos do 3º Exército da Ucrania, sob o comando do marechal Tolbukhin, que acaba de conquistar a Bulgaria e de realizar bem sucedidas operações contra Belgrado.

Houve comparativa calma nos demais setores da frente com os alemães á espera da prometida ofensiva soviética de inverno.

PARA O CENTRO DA TCHESCOLOVAQUIA

MOSCOU, 28 (De Duncan Hopper, correspondente especial da Reuters) — A ofensiva do exército russo está rapidamente se aproximando do auge na região oriental da Tchecoslovaquia.

Os acontecimentos das proximas 48 horas deverão revelar se as forças comandadas pelo general Petrov visam principalmente limpar de forças alemãs o interior da Eslovaquia, ou se as operação agora em curso na direção dos passos carpaticos formam parte de um plano de maior envergadura, dirigido ao flanco alemão no sul da Polonia.

O desenvolvimento do ataque russo em sentido noroeste, na direção do Passo de Dukla, parece indicar a segunda hipotese.

As pesadas batalhas travadas nos primeiros dias do outono, no outro lado das montanhas, levam a pensarmos que o general Petrov tenha descoberto um ponto fraco nas defesas alemãs.

A ligação entre unidades russas, através do Passo de Dukla, significaria o flanqueamento parcial do importante centro de comunicações de Petrov, pelo norte, e o estabelecimento de um poderoso trampolim para um avanço em profundidade, em direção da Eslovaquia, ou para a zona industrial da Silesia, a noroeste, no flanco das forças nazistas que protegem Cracovia.

Poderosas colunas de forças ruas mantêm sua constante pressão sobre as forças alemãs na Hungria.

As ultimas informações da frente de combate falam em "perseguição", parecendo que só umas condições atmosfericas excepcionalmente adversas poderiam referir a velocidade do avanço para o interior da Eslovaquia, onde a guerra de guerrilhas custará o isolamento a muitas guarnições alemãs, ou suas vidas, antes que o grosso das forças em avanço atinjam essas posições.

As tropas russas que se dirigem para o Passo de Dukla lutam em verdes vales dominados pelo cimos já nevados das montanhas dos Carpatos que contemplam a cena.

Essas montanhas privam os alemães de qualquer esperança de fuga, porquanto estão expostos aos rapidos ataques dos guerrilheiros, ao isolamento, á morte ou á rendição.

No entanto, para os russos essa situação equivale a uma passagem pela qual desengonsar as linhas alemãs que protegem as zonas industriais da Polonia e da propria fronteira da Alemanha.

Partindo donde se travam as atuais batalhas até Cracovia, na Polonia, a distancia é inferior a 90 milhas.

Durante este fim de semana, as forças russas avançaram pela estrada e a ferrovia ao norte de Humenne, até uma distancia de poucas milhas da fronteira tcheco-polonesa.

Assim, as batalhas voltam a travar-se numa região em que já se lutou com intensidade nos ultimos dias do mês de setembro, conquanto naquela época os russos se dirigissem para o sul, e desta vez o façam para o norte.

Os grandes grupos de soldados alemães e hungaros, os quais já decidiram preferir a rendição ao aniquilamento, marcham agora através das aldeias libertadas da Eslovaquia, cuja população está envidando toda classe de esforços para favorecer o avanço soviético.

Nos muros das fazendas por onde passam as derrotadas forças alemãs, em caminho do cativeiro, podem ser lidas estas palavras escritas com giz: "Não volteis mais".

Nos restantes setores da frente oriental, prossegue a concentração de poderosos exércitos para as decisivas batalhas do quarto inverno de guerra.

Presa de Guerra Gigante

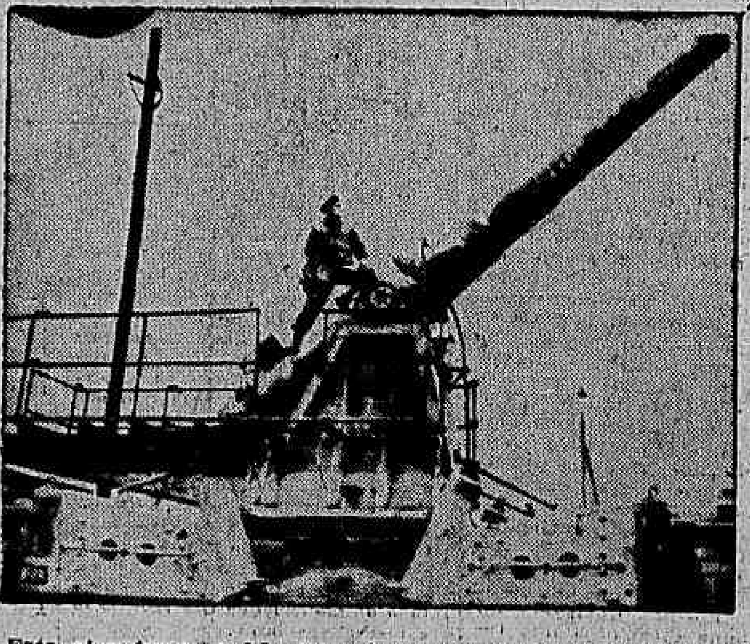

Este gigantesco canhão ferroviario alemão foi capturado pela unidade a que pertence o soldado canadense que ai vemos

A SITUAÇÃO NA BELGICA

PODERES ESPECIAIS AO PRIMEIRO MINISTRO PIERLOT

DECLARADA A GREVE GERAL EM BRUXELAS

BRUXELAS, 28 (De Walter Cronkite, correspondente da "United Press") — Falando na Camara dos Deputados, o primeiro ministro Hubert Pierlot, agora investido de poderes especiais para dominar a situação, tendo de inicio proibido a realização de reuniões coletivas, expressou que essa medida provavelmente criaria um "perigo publico". Revelou que o governo advertiu o jornal esquerdista "Drapeau Rouge" de que se continuasse publicando declarações tendenciosas para incitar a opinião publica, seria fechado, pois a atuação desse jornal está provocando as gréves que se tem assinalado.

Aproximadamente, 3 mil empregados de companhias de transportes, dos serviços postais e telefonicos se declararam hoje em greve, efetuando manifestações pelas ruas.

A cidade, entretanto, permaneceu em calma e a policia informou que somente foram detidas cinco pessoas, em consequencia daquelas manifestações. Hubert Pierlot declarou que o governo tem a intenção de continuar com mão firme quanto ás atividades publicas, em seu esforço para reprimir as manifestações populares, que começaram quando foi dada a ordem de desarmamento dos grupos de resistencia. Essa ordem continuará em vigor até novo aviso.

O primeiro ministro belga foi ovacionado pela Camara dos Deputados, que lhe concedeu poderes de emergencia por maioria de 116 votos contra 12, sendo que seis membros abstiveram-se de votar.

Justificando o sangrento incidente ocorrido sabado nesta capital, Pierlot disse que a policia foi forçada a fazer uso de suas armas para não ser dominada pelos manifestantes.

Trinta e sete pessoas ficaram então feridas por estilhaços de granadas de mão e 8 por projeteis de metralhadora. Pierlot condenou aqueles que fomentam as manifestações e as greves, "quando o pais deve apresentar um espetaculo de união".

"Os manifestantes quebraram suas promessas — continuou — Se o governo merece censuras é por ter sido demasiado benigno. O povo quis submeter-se a essa prova voluntariamente. Pede carvão e ao mesmo tempo faz greves nas minas. Pedem o castigo dos traidores, mas ao mesmo tempo deitam abaixo as portas das prisões onde estão encarcerados os piores inimigos do pais. Não titubeiam diante de coisa alguma, com o proposito de tirar proveito proprio ou em favor de suas manobras politicas. Quando caírem todas as mascaras, ver-se-á então quão poucos promotores de desordens são dignos realmente de ser levados em conta". A Federação dos gremios operarios belgas e a Confederação dos Sindicatos Catolicos pediram aos operarios belgas que não respondem aos apelos para a greve, feitos pelo Comité da União Gremial e negou que este grupo ou o partido esquerdista tivesse direito de apelar para tal determinação.

Referindo-se ao numero de armas entregues ao governo, Pierlot declarou que 27 mil de um total de 49 mil foram recuperadas. "A despeito dos esforços dos promotores de desordens, grande numero de patriotas atendeu ao apelo do governo "34 mil membros do Movimento de Resistencia serão incorporados ao exercito regular belga. Terão lideres dignos deles. Dentro de alguns dias o primeiro batalhão das novas formações desfilará pelas ruas de Bruxelas, antes de partir para a frente de combate.

CERCADO DE TANQUES INGLESES

BRUXELAS, 28 (Roger Greene, da A. P.) — Com o Palacio do Parlamento guarnecido, pela primeira vez, por soldados e tanques britanicos, a Camara dos Deputados da Belgica concedeu hoje poderes extraordinarios ao Primeiro Ministro Pielot, pela esmagadora maioria de 116 votos contra 12.

Grandes colunas de patriotas vindos do interior foram assinaladas desde ontem, a caminho desta capital, para se unirem aos demais no Dia do Protesto Nacional, convocado para amanhã, e que se destina a manifestações publicas contra o regime Pierlot.

Forças britanicas se encarregaram de desarmar uma dessas colunas, de seiscentos manifestantes, que vinha de Mons, sabendo-se que duzentos deles entregaram as armas, sem protesto e sem luta.

Pedindo á Camara que votasse os "poderes extraordinarios", o sr. Pierlot teve ocasião de dizer que o seu governo não renunciará por causa das manifestações dos ultimos dias e que pretende proibir a reunião convocada para a noite de hoje pelo orgão comunista "Le Drapeau Rouge", e que deverá realizar-se no Circo Real, bem por trás do Edificio do Parlamento. Acrescentou que, se esse jornal não restringir suas atividades provocadoras, serão tomadas providencias contra ele proprio.

O discurso foi interrompido por estrondosos aplausos, e, ao terminar, muitos dos parlamentares se puseram de pé.

Ao mesmo tempo, o Gabinete do Ministro das Comunicações, sr. Rongveux, tornou publico que a greve do pessoal dos bondes da capital terminou sem que houvesse qualquer concessão em assunto de salarios, ou qualquer outra, pois essa grêve "foi mais uma demonstração do que propriamente uma greve, para mostrar o descontentamento reinante na classe em consequencia da falta de carvão".

A BATALHA NA FRENTE OCIDENTAL

OS 8 PONTOS DA SITUAÇÃO

SUPREMO QG ALIADO 29 (Reuters) — As principais informações da Frente Ocidental foram hoje as seguintes:

1) Os alemães estão em retirada ao longo da area do Reno, em face dos avanços americano e francês;

2) As agencias alemãs de informação informaram que a situação é aguda e tensa em todos os fronts de Aachen aos Vosges;

3) Fortissimo ataque americano está em curso contra a Muralha Ocidental alemã na fronteira Lorena-Sarre;

4) Luta-se nas ruas de diversas pequenas cidades alemãs da fronteira notadamente Merzig Aisdorf etc.;

5) O recuo dos alemães na area do Terceiro Exercito dirige-se para a parte sul da fronteira do Palatinato;

6) Os alemães lutaram terrivelmente para impedir a ligação entre o Terceiro e o Setimo Exercitos Americanos, mas não o conseguiram;

7) Os franceses ocuparam diversas aldeias nos Vosges e atravessaram o canal Reno-Rodano, em diversos pontos;

8) Nova travessia da fronteira alemã foi feita pelo Terceiro Exercito ao sudoeste de Saarlautern (Sarrelouis) e patrulhas de cavalaria alemã entraram em Sarrewerden depois de atravessarem o rio Sarre a 12 milhas de Sarreguemines.

A GUERRA NO EXTREMO ORIENTE

CONTINUA A OFENSIVA ALIADA NA ESTRADA DE BURMA

A AVIAÇÃO AMERICANA ATACA AS BASES JAPONESAS

LONDRES, 28 (Reuters) — Enquanto as forças britanicas, com apoio de "tanks" fazem pressão contra Kalewa, porto do rio Ghindwin e porta de entrada para Burma central, as forças chinesas na extremidade oriental da frente norte de Burma, estão, firmemente, reduzindo a guarnição niponica de Bhamo, no Irrawaddy.

Hoje, o comunicado do comando sul da Asia informou um avanço de duas milhas na direção de Kaluwa, efetuado por unidades da Africa oriental, que agora alcançaram uma aldeia apenas a cinco milhas da cidade, num avanço do oeste, através da garganta ladeada de precipicios do rio Myittja. Multas milhas para sudoeste, no setor costeiro do Arakan, tropas afro-ocidentais marcaram sucessos a noroeste da aldeia de Kaladan.

O correspondente especial da Reuters no Q. G. do Comando da Asia Sul-Oriental, Alan Humphrey, informou hoje que esta é a primeira indicação de que estas tropas do Imperio estão agora á retaguarda das forças japonesas que defendem Paletwa, principal estação do rio no Vale de Kaladan. Detrás dos japoneses os afro-ocidentais avançaram para o sul ao longo de Pichaung, tributario do rio Kaladan e que corre paralelo a este.

O correspondente especial da Reuters, na frente de Bhamo, cidade da Estrada de Burma e que está sendo agora sitiada pelos soldados chineses, cabografou esta noite que, com artilharia e por meio de ataques aereos os japoneses, no interior da cidade de Bhamo, estão sendo, sistematicamente reduzidos mas a cidade, propriamente dita, perdeu muito da sua importancia estrategica, agora que outras colunas chinesas, tendo-a ultrapassado, movimentaram-se, para o sul.

E' evidente que a razão principal pela qual os japoneses estão mantendo a cidade de Bhamo está em retardar, tanto quanto possivel, a junção entre a frente de Salween — onde outra força chinesa está avançando da China em direção a fronteira da Birmania — e a frente de Burma oriental, ligação está que constitue pre-requisito para a abertura da Estrada de Burma para suprimentos á China.

Ao que parece os japoneses estão entrincheirados na cidade de Bhamo e luta corpo a corpo, particularmente sangrenta vai prosseguindo nos setores setentrional e meridional.

Dentro da propria cidade existem muitos lugares pantanosos e mesmo pequenos lagos fazem com que a empresa dos atacantes não seja muito facil mas a guarnição japonesa está bem contida dentro do anel chinês que se vai estreitando sempre.

Ali, como em Mogaung, os japoneses estão enfrentando elementos de combate da 38ª Divisão chinesa, pela qual eles têm um alto respeito.

Depois da marcha de cem milhas de Myitkyina, que lhes tomou mais de um mês, estas tropas chinesas limparam inteiramente o Irrawaddy de japoneses até acima deste ponto.

Esta divisão tem agora novo comandante que é o major general Li Hung.

Seu antigo chefe general, Sun Li Yen, foi promovido para o comando do Primeiro Exército chinês do qual a 38ª. divisão faz parte.

Igual ao seu predecessor, o general Li Hung gosta de manter-se perto das suas forças que avançam e enquanto eu, sentado, conversava com ele debaixo da sua tenda, podia ouvir os grandes canhões aliados despejando granadas contra Bhamo.

Grande parte do territorio sobre o qual os aliados estão se movimentando agora foi reconquistada dos japoneses durante a semana passada.

A Agencia alemã de Noticias, citando um despacho de Bangkok, informou hoje que, "está sendo esperada para breve sangrenta luta pela posse da Estrada de Burma, segundo circulos militares.

Informou-se que a magnitude das operações ultrapassará todas as anteriores batalhas travadas na guerra da Asia oriental".

HANOI ATACADA POR "LIBERATORS" NORTE-AMERICANOS

NOVA YORK, 28 (Reuters) — A agencia japonesa "Domei" anunciou hoje que bombardeiros "Liberators" norte-americanos, com base em territorio chinês, atacaram Hanoi capital da Indo-China Francesa, pela segunda vez nos ultimos dois dias.

Dezoito bombardeiros escoltados por sete aviões de caça levaram a efeito o ataque aos suburbios orientais da cidade de Hanoi — declarou a agencia...

"Foram causados alguns danos ás instalações ferroviárias, da capital" — acrescentou.

O GOVERNO BRITANICO

A Irlanda Não Terá Voto Na Conferencia da Paz

LONDRES, 28 (U. P.) — O governo britanico anunciou hoje na Camara dos Comuns que o governo do Estado Livre da Irlanda não terá voto na Conferencia da Paz ou na fixação das condições do armisticio para a Alemanha.

De Valera

Quando a Camara dos Comuns reiniciou suas sessões, depois de umas breves férias, o sub-secretario dos Dominios, sr. Emyrs-Evans, ao responder a diversas perguntas a respeito da declaração de De Valera, expressou:

"Já se deixou claro, no que concerne ao Reino Unido, não ha razão para que, qualquer governo que não prestou uma contribuição positiva ao esforço de guerra das Nações Unidas, se ache representado na Conferencia da Paz. Desde logo, o mesmo se aplica com respeito a qualquer discussão sobre armisticio."

Ainda Não Resolvido

O Reconhecimento de El Salvador

WASHINGTON, 28 (A. P.) — O sr. Stettinius, secretario de Estado interino, declarou, hoje, que o governo dos Estados Unidos ainda está em conferencia com as demais nações americanas a respeito do reconhecimento do governo da Republica do Salvador, ainda não tendo chegado a qualquer decisão.

NOS 4 CANTOS DO MUNDO

Aconteceu Ontem

LONDRES, 28 (Reuters) — Podem ser consideradas as "manchettes" do dia internacional, hoje, as seguintes noticias:

A) Os alemães estão recuando suas linhas em toda a area do Reno, na fronteira;

B) Luta feroz se trava dentro de varias pequenas cidades alemãs perto da fronteira do Sarre Reno Lorena;

C) O Terceiro Exercito Americano tem presentemente uma frente de 26 milhas na Alemanha;

D) O Primeiro Exercito Americano investiu sobre Frenz, na estrada de rodagem para Colonia;

E) Toda a frente da Alsacia de parte dos alemães está em recuo;

F) Churchill declarou nos Comuns que mais de 22 milhões de pessoas estão mobilizadas no esforço total de guerra da Grã-Bretanha;

G) O governo Pierlot, na Belgica recebeu plenos poderes da Assembléia para acabar com a desordem no pais e imediatamente proibiu todas as manifestações publicas;

H) Uma grande explosão num deposito da RAF em Burton-on-Trent causou a morte de mais de 160 pessoas prejuizos no armazenamento de bombas no valor de milhões de esterlinos e danos gerais na area, que reduziram virtualmente a "terra de ninguem" varias aldeias.